



Prêmio Finep
2014



FUNCAP
RELATÓRIO DE
ATIVIDADES
2015



FUNDAÇÃO CEARENSE DE APOIO AO
DESENVOLVIMENTO CIENTÍFICO E
TECNOLÓGICO

ÍNDICE

Expediente	05
Apresentação	07
1. A INSTITUIÇÃO	10
Dispositivo Constitucional	11
Perfil da Funcap	12
Competência Institucional	12
Missão	14
Ações da Funcap	15
2. ESTRUTURA ORGANIZACIONAL	15
Organograma	19
Conselho Superior	20
Conselho Fiscal	43
Conselho Executivo	43
Conselho Deliberativo	47
Rol dos Responsáveis	52
Câmaras de Assessoramento e Avaliação Técnico Científico	58
Quadro de Pessoal	64
Cargos Comissionados	66
Funcionários Terceirizados	68
Recursos Patrimoniais	77
Execução Orçamentária	78
Acompanhamento da Execução Orçamentária – 2015	81
3. GESTÃO POR RESULTADOS: OBJETIVOS, METAS E AVALIAÇÃO	91
.....	91
Economia para uma Vida Melhor	91
Sociedade Justa e Solidária	92

Avaliação do Desempenho da Execução dos Programas, Projetos e Atividades.....	93
Programa 068	96
Programa 070	101
4. DEMONSTRATIVO DE RECURSOS EXTERNOS E DE TRANSFERÊNCIAS	121
a) Demonstrativo do Fluxo Financeiro de Programas ou Projetos Financiados com Recursos Externos	121
b) Demonstrativo das Transferências de Recursos Concedidos e Recebidos	121
5. INDICADORES DE GESTÃO E DE DESEMPENHO- FUNCAP – 2015..	127
Auxílios à Inovação Tecnológica – Empresas Atendidas	127
6. CONCLUSÃO	129



EXPEDIENTE

PRESIDENTE

Francisco César de Sá Barreto

DIRETOR CIENTÍFICO

Luiz Drude de Lacerda

DIRETORA ADMINISTRATIVA-FINANCEIRA

Paula Lenz Costa Lima

ASSESSORA DE DESENVOLVIMENTO INSTITUCIONAL

Ana Carolina Albuquerque Freitas da Rocha

PROCURADORA JURÍDICA

Marília Rêgo Gonçalves Matos

GESTORA FINANCEIRA

Angela Pellegrini Studart

GESTORA DE PROGRAMAS DE INOVAÇÃO

Maria Goretti Mamédio de Sousa Melo

GESTORA DE PRESTAÇÃO DE CONTAS

Liliane Mendonça Prado



SOBRE O RELATÓRIO

O Relatório de Atividades da Fundação Cearense de Apoio ao Desenvolvimento Científico e Tecnológico do Ceará – FUNCAP, tem como objetivo apresentar aos parceiros, clientes e à sociedade em geral, os principais resultados do ano de 2015. Para isso, descreve os programas e ações empreendidas, seu desempenho e resultados obtidos que foram executados durante o exercício. As informações foram fornecidas pelos gestores de cada área, que realizaram o monitoramento de suas ações baseado no planejamento estratégico da Fundação.



APRESENTAÇÃO



APRESENTAÇÃO

A Fundação Cearense de Apoio ao Desenvolvimento Científico e Tecnológico – Funcap ao longo de sua existência vem contribuindo para a atividade de pesquisa no estado do Ceará, se firmando como um importante instrumento, para implementar as suas ações de fomento à formação de pessoal qualificado, ao fortalecimento da infraestrutura de pesquisa laboratorial e à promoção da inovação.

No ano de 2015, a Funcap, continuou contribuindo com a atividade de pesquisa no Estado do Ceará, se firmando como um importante instrumento, utilizado pelo Governo do Estado, para implementar as suas ações de fomento à pesquisa, à inovação, à fixação de pesquisadores e à formação de mestres e doutores.

No âmbito da Diretoria Científica, buscou-se manter programas em parcerias com CNPq, CAPES, Ministério da Saúde, bem como programas de bolsas de Mestrado, Doutorado e Iniciação Científica, sendo estes de cunho relevante para o desenvolvimento da pesquisa no Ceará.

Dentre os Editais importantes lançados da Diretoria acima em 2015, citamos:

O Programa de Bolsas de Produtividade em Pesquisa, em Estímulo à Interiorização e Inovação Tecnológica – BPI que tem como objetivo; promover a atração e a fixação de pesquisadores doutores, com boa produtividade científica em desenvolvimento e inovação tecnológica, para atuação em Instituições de Ensino Superior e/ou Pesquisa localizadas em municípios do interior do Estado do Ceará.

Outro Programa lançado de importância para Estado do Ceará, foi o Programa de Apoio aos Núcleos de Excelência – Pronex, que tem como objetivo, apoiar

8



grupos de pesquisa consolidados e de qualidade científica comprovada pela produção e titulação de seus componentes, provendo-lhes suporte financeiro com continuidade e suficiência para a execução de projetos de pesquisa de qualidade e relevância científica. Os grupos de pesquisa devem necessariamente estar vinculados a instituições de ensino e/ou pesquisa sediadas no estado do Ceará.

No âmbito da Diretoria de Inovação, foi o lançado o Edital do Inovafit, que objetiva, nesta primeira fase, disponibilizar até R\$ 3 milhões para apoiar a pesquisa aplicada como instrumento para promover a inovação tecnológica e o desenvolvimento empresarial e aumentar a competitividade das empresas sediadas no Ceará.

Em síntese, no ano de 2015, a FUNCAP, continuou a contribuir, como tem feito ao longo desses anos de existência, para que o Estado do Ceará continue seu desenvolvimento em busca de uma posição diferenciada no contexto da pesquisa e da produção científica e tecnológica, considerando o domínio do conhecimento como vantagem competitiva.



A INSTITUIÇÃO



1. A INSTITUIÇÃO (O QUE É)

A Fundação Cearense de Apoio ao Desenvolvimento Científico e Tecnológico do Ceará – FUNCAP, é a agência de fomento à ciência, tecnologia e inovação do Estado. Ela atua em todas as áreas do conhecimento por meio da concessão de bolsas e auxílios a projetos de pesquisa, além de outras atividades de apoio à investigação, ao intercâmbio e à divulgação da ciência e da tecnologia no estado.

A história da Funcap está diretamente ligada ao desenvolvimento científico e tecnológico do estado do Ceará.

O QUE FAZ

Financia projetos de pesquisa científica, tecnológica e de inovação, concede bolsas em todos os níveis de formação, promove o intercâmbio de pesquisadores, mantém programas em parceria com órgãos federais e empresas, entre outras atividades.

DISPOSITIVO CONSTITUCIONAL

A Constituição do Estado de 1989, no artigo 258, estabelece:

“O Estado manterá uma fundação de amparo à pesquisa, para o fomento das atividades de pesquisa científica e tecnológica, atribuindo-lhe dotação mínima correspondente a 2% (dois por cento) da receita tributária, como renda da sua administração privada.



§1º A dotação prevista neste artigo será calculada sobre a renda obtida através de impostos e transferida em duodécimos, mensalmente e no mesmo exercício.

§2º A despesa com pessoal da Fundação de Amparo à Pesquisa – FUNCAP não poderá exceder os 5% (cinco por cento) do seu orçamento global”.

PERFIL DA FUNCAP

A Fundação Cearense de Apoio ao Desenvolvimento Científico e Tecnológico - Funcap foi criada pela Lei 11.752, de 12 de novembro de 1990, alterada pela Lei nº 15.012, de 04 de outubro de 2011, é de direito público e tem autonomia administrativa e financeira, regida por um estatuto e pelas normas de Direito Público relativas as Fundações e, pela Legislação Estadual que lhe for pertinente. Vincula-se funcionalmente à Secretaria da Ciência, Tecnologia e Educação Superior do Estado do Ceará – SECITECE.

COMPETÊNCIA INSTITUCIONAL

O marco legal da Funcap (Lei nº 15.012, de 04 de outubro de 2011), ao estabelecer a sua competência institucional, prevê as seguintes ações:

- I. financiar, com recursos próprios, de forma autônoma ou em parceria com outros agentes e instituições financiadoras da ciência, projetos de pesquisa científica e de inovação tecnológica, em consonância com as diretrizes do Plano Estadual de Ciência, Tecnologia e Inovação;



-
- II. conceder bolsas de estudo, no País ou no exterior, para apoiar a formação e o aperfeiçoamento de recursos humanos para pesquisa, a transferência de tecnologia e a inovação;
 - III. conceder bolsas de pesquisa e de transferência de tecnologia, em programas próprios ou em parceria com outras instituições de fomento, de forma a estimular a atração e a fixação de pesquisadores no Estado do Ceará, assim como promover a transferência de tecnologia e estimular a inovação nas empresas e no campo social;
 - IV. promover o intercâmbio científico pelo financiamento, em parceria, de projetos de pesquisa desenvolvidos em cooperação entre pesquisadores de instituições de pesquisa no Estado e grupos ou instituições de pesquisa fora do Estado, visando sempre o progresso científico do Estado e o benefício de sua sociedade;
 - V. apoiar a participação de pesquisadores do Estado em eventos científicos de qualidade, assim como apoiar a promoção de eventos científicos no Estado;
 - VI. promover e subvencionar a divulgação científica através de publicações e produções audiovisuais, em parceria com instituições educacionais;
 - VII. custear, parcialmente, a criação, a instalação ou a modernização da infraestrutura necessária ao desenvolvimento das atividades de pesquisa, inclusive de novas unidades e centros de pesquisa, públicas ou privadas, de acordo com as diretrizes do Plano Estadual de Ciência, Tecnologia e Inovação;
 - VIII. operar o Fundo de Inovação Tecnológica do Estado do Ceará – FIT, nos termos da legislação que o institui, agindo sempre em obediência às diretrizes do seu Conselho Gestor – COGEFIT;
 - IX. acompanhar, avaliar e fiscalizar a aplicação dos auxílios que conceder, podendo suspendê-los nos casos de inobservância ou irregularidades na execução dos programas e projetos apoiados;



-
- X. proceder a estudos e avaliações de indicadores dos efeitos de suas políticas e ações, de forma a informar, suas políticas e realimentar seus processos de tomada de decisões.

MISSÃO

Contribuir para o desenvolvimento social e econômico do estado por intermédio da pesquisa científica e de sua aplicação, sob as formas de tecnologia e inovação, através do incentivo e do fomento à:

- Pesquisa Científica e Transferência Tecnológica;
- Modernização da Infraestrutura para o Desenvolvimento da Pesquisa;
- Formação e Capacitação de Recursos Humanos;
- Geração e Desenvolvimento de Inovação;
- Difusão Científica.



VISÃO

Ser reconhecida como o principal agente indutor do desenvolvimento científico, tecnológico e de inovação no Estado.

AÇÕES DA FUNCAP

A fim de desempenhar sua missão, a Funcap estabeleceu cinco linhas mestras de atuação que são:

1. Fomento à Pesquisa Científica;
2. Formação de Recursos Humanos altamente qualificados para a Pesquisa;
3. Transferência de Tecnologia e Inovação;
4. Inovação Social;
5. Divulgação Científica e Ensino de Ciências.

2. ESTRUTURA ORGANIZACIONAL

Vinculada ao Sistema Estadual de Ciência e Tecnologia do Estado do Ceará, a FUNCAP conta com os seguintes Conselhos, estruturados conforme a Lei nº 15.012, de 04 de outubro de 2011, publicado no DOE do dia 14/10/2011, que dispõe sobre a estrutura e funcionamento da Funcap, no que auxiliam na sua gestão: Conselho Superior, Conselho Fiscal e Conselho Executivo. Além destes, existe também o Conselho Deliberativo instituído pelo Decreto nº 29.386, de 25 de agosto de 2008.



O Decreto nº 31.182 de 12 de abril de 2013, publicado no DOE do dia 16/04/2013 – aprova o Regulamento e dispõe sobre a distribuição e denominação dos cargos de direção e assessoramento da Funcap.



ESTRUTURA FUNCAP:

I – DIREÇÃO SUPERIOR

- Presidente

II – ÓRGÃOS DE ASSESSORAMENTO

1. Procuradoria Jurídica
2. Assessoria de Desenvolvimento Institucional

III – ÓRGÃOS DE EXECUÇÃO PROGRAMÁTICA

3. Diretoria Científica
 - 3.1. Gerência de Fomento de Bolsas
 - 3.2. Gerência de Fomento de Auxílio
 - 3.3. Gerência de Programas de Transferência de Tecnologia
4. Gerência de Análise e Avaliação de Estudos
5. Diretoria de Inovação
 - 5.1. Gerência de Programa de Inovação
 - 5.2. Gerência de Prospecção de Inovação

IV – ÓRGÃOS DE EXECUÇÃO INSTRUMENTAL

6. Diretoria Administrativo-Financeira
 - 6.1. Gerência Administrativa
 - 6.2. Gerência Financeira
 - 6.3. Gerência de Prestação de Contas
7. Gerência de Tecnologia da Informação e Comunicação



V – ÓRGÃOS COLEGIADOS

- Conselho Superior
- Conselho Fiscal
- Conselho Executivo
- Conselho Deliberativo

Organograma da Funcap – Decreto nº 31.182, de 12 de abril de 2013

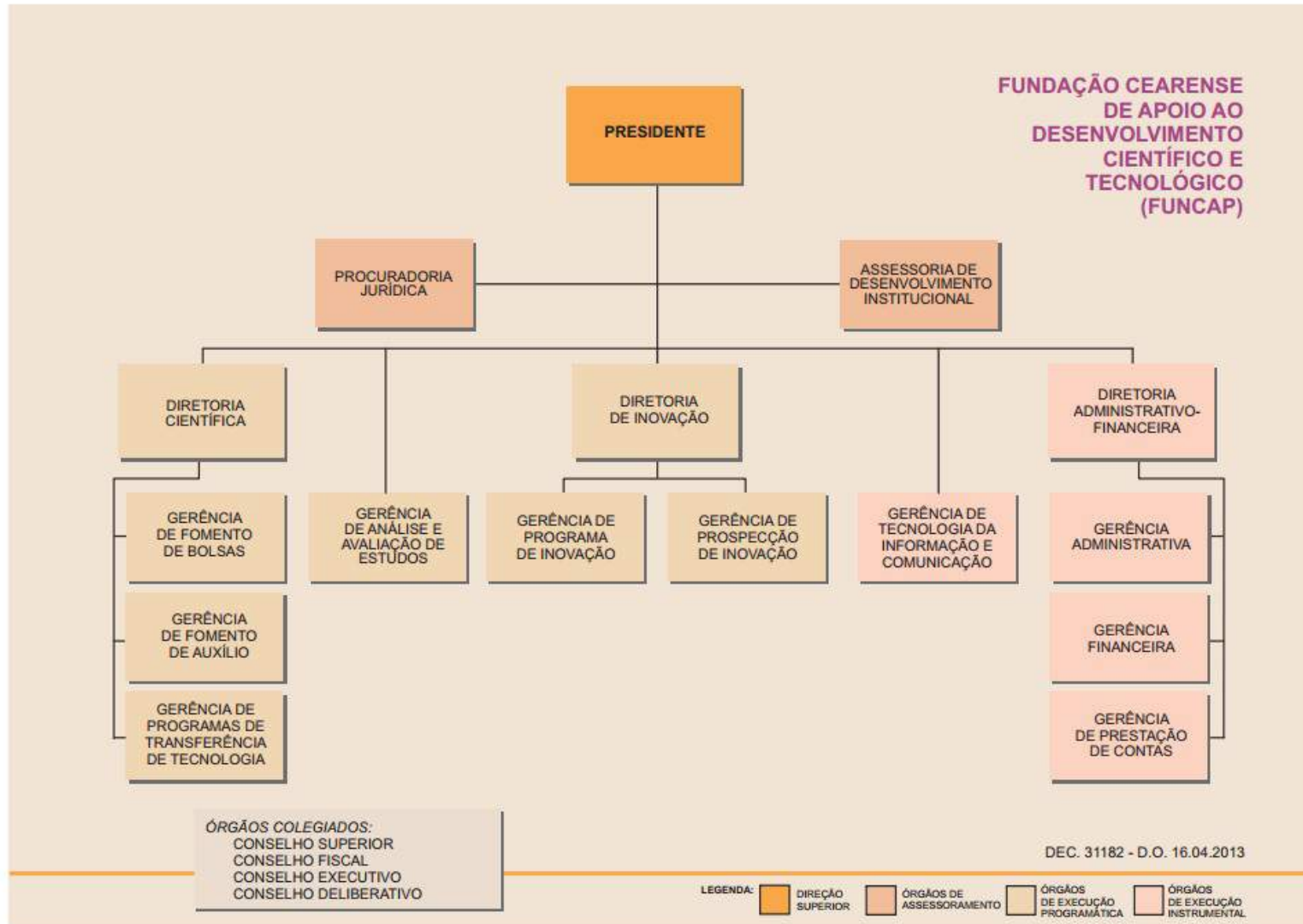



CONSELHO SUPERIOR

O Conselho Superior da Funcap é composto pelos seguintes órgãos, com seus respectivos representantes e suplentes, conforme determina a Lei nº 15.012 de 04 de outubro de 2011 (DOE 14/10/2011). Em 2015, o Conselho se configurou da seguinte maneira:

Secretaria da Ciência, Tecnologia e Educação Superior – SECITECE

Endereço: Avenida Dr. José de Martins Rodrigues, 150 – Centro Administrativo
Bárbara de Alencar – Edson Queiroz – CEP: 60.811-520
Telefone: (85) 3101.6406 / 3101.6407

Inácio Francisco de Assis Nunes Arruda – Presidente do Conselho

Secretário da Ciência, Tecnologia e Educação Superior – SECITECE

Período de Efetiva Gestão: 02/02/2015 à 31/12/2015

Data da Nomeação: 02/02/2015

Publicação no Diário Oficial: 05/02/2015 - Página: 01

CPF: 090.507.523-49

RG: 9900227742

Residência: Rua Padre Miguelino, 940 apt. 1302 – Bairro de Fátima – Fortaleza
– Ceará - CEP: 60.040-300

Telefone Residencial: 85 3243.1302

E-mail: inacio.arruda@sct.ce.gov.br



Francisco Carvalho de Arruda Coelho – Suplente do Conselho

Secretário Adjunto da Ciência, Tecnologia e Educação Superior – SECITECE

Período de Efetiva Gestão: 02/02/2015 à 31/12/2015

Data da Nomeação: 02/02/2015

Publicação no Diário Oficial: 05/02/2015 - Página: 03

CPF: 110.234.813-91

RG: 2006002080508

Residência: Rua Costa Barros, 2373 Apt. 801 – Aldeota – Fortaleza - Ceará

CEP: 60.160-281

Telefone Residencial: 85 3275.7474 / 9 9157.3476

E-mail: carvalhoarruda@yahoo.com.br

Membro indicado pela Universidade Federal do Ceará - UFC

Endereço: Avenida da Universidade, nº 2853 – Benfica

CEP: 60.020-181

Telefone: 3366.7307 / 3366.7306

Antônio Gomes de Souza Filho – Membro Titular do Conselho

Período de Efetiva Gestão: 01/01/2015 à 31/12/2015

Data da Nomeação:

Publicação no Diário Oficial: - Página:

CPF: 541.512.873-53

RG: 258415492

Residência: Av Mister Hull, 2933 – Bairro Presidente Kennedy –

CEP: 60.355-630



Telefone Residencial: 9 8862.1060 / 3366.9906

E-mail: gomes@fisica.ufc.br / agsf@fisica.ufc.br

Renan Magalhães Montenegro Junior – Suplente Membro do Conselho

Período de Efetiva Gestão: 01/01/2015 à 31/12/2015

Data da Nomeação:

Publicação no Diário Oficial: - Página:

CPF: 358.653.263-68

RG: 16468580

Residência: Rua Pereira Valente, 666 – Meireles - CEP: 60.160-250

Telefone Residencial: 9 9994.0909 / 3366.8590

E-mail: renanmmjr@gmail.com

Membro indicado pela Fundação Universidade Estadual do Ceará - UECE

Endereço: Avenida Paranjana, nº 1700 – Campus do Itaperi

CEP: 60.740-903

Telefone: 3101.9603

José Jackson Coelho Sampaio – Membro Titular do Conselho

Período de Efetiva Gestão: 01/01/2015 à 31/12/2015

Data da Nomeação: 21/05/2012

Publicação no Diário Oficial: 23/05/2012 - Página: 10

CPF: 042.732.903-50

RG: 2015173567-5

Residência: Rua Salvador Mendonça, 456 – Parque Manibura

CEP: 60.821-550



Telefone Residencial: 3278.2147 / 9 8899.7338

E-mail: reitor@uece.br / jose.sampaio@uece.br

Jerfferson Teixeira de Souza – Suplente Membro do Conselho

Período de Efetiva Gestão: 01/01/2015 à 31/12/2015

Data da Nomeação: 18/07/2012

Publicação no Diário Oficial: 23/07/2012 - Página: 17

CPF: 718.095.893-04

RG: 93002028905 SSP – CE 2ª via

Residência: Rua General Piragibe, 530 – Parquelândia

CEP: 60.450-250

Telefone Residencial: 3217.1570

E-mail: Jerff@lacre.uece.br / jerffeson.souza@uece.br



Membro indicado pela Fundação Universidade Vale do Acaraú - UVA

Endereço: Avenida da Universidade, nº 850 – Campus Betânia – Sobral/Ce

CEP: 62.040-370

Telefone: (88) 3677.4271

Maria Somália Sales Viana – Membro Titular do Conselho

Período de Efetiva Gestão: 02/02/2015 à 31/12/2015

Data da Nomeação: 02/02/2015

Publicação no Diário Oficial: 08/04/2015 - Página: 21

CPF: 234.652.203-15

RG: 1089468 SSP-CE

Residência: Rua Manoel Rodrigues do Monte, 318 – Bairro Domingos Olímpio,
Sobral – Ceará - CEP: 62.420-022

Telefone Residencial: (88) 3111.3640 / 9 9221.3769 / 9 8817.3116 / 3677.4211

E-mail: somalia_viana@hotmail.com

José Everton Alves – Suplente Membro do Conselho

Período de Efetiva Gestão: 01/01/2015 à 31/12/2015

Data da Nomeação: 10/10/2014

Publicação no Diário Oficial: 10/12/2014 – Portaria nº 832/2014)

CPF: 366.671.293-20

RG: 2007108007-9 SSP-CE

Residência: - CEP:

Telefone Residencial: 85 9 9991.5820 / (88) 9 9605.9805

E-mail: professoreverton@msn.com



Membro indicado pela Universidade Regional do Cariri - URCA

Endereço: Rua Cel. Antônio Luiz, nº 1161 – Pimenta – Crato/Ce

CEP: 63.100-000

Telefone: (88) 3102.1204

Allysson Pontes Pinheiro – Membro Titular do Conselho

Período de Efetiva Gestão: 01/01/2015 à 31/12/2015

Data da Nomeação:

Publicação no Diário Oficial: - Página:

CPF:

RG:

Residência: - CEP:

Telefone Residencial: (88) 9 8883.3362

E-mail: allysson.pinheiro@urca.br

Antonio Germane Alves Pinto – Suplente Membro do Conselho

Período de Efetiva Gestão: 01/01/2015 à 31/12/2015

Data da Nomeação:

Publicação no Diário Oficial: - Página:

CPF:

RG:

Residência: - CEP:

Telefone Residencial: (88) 9 9608.4555

E-mail: germanepinto@urca.br / germanepinto@hotmail.com



Membro indicado pela Fundação Universidade de Fortaleza - UNIFOR

Endereço: Avenida Washington Soares, nº 1321 – Edson Queiroz

CEP: 60.811-341

Telefone: (85) 3477.3104

Lilia Maia de Moraes Sales – Membro Titular do Conselho

Período de Efetiva Gestão: 01/01/2015 à 31/12/2015

Data da Nomeação:

Publicação no Diário Oficial: - Página:

CPF: 419.996.063-53

RG:

Residência: Rua Silva Jatahy, 355 Apt. 802 – Meireles - CEP: 60.165-070

Telefone Residencial: 3246.0584 / 3477.3139 / 3477.3056

E-mail: lilia@unifor.br

Raimunda Magalhães da Silva – Suplente Membro do Conselho

Período de Efetiva Gestão: 01/01/2015 à 31/12/2015

Data da Nomeação:

Publicação no Diário Oficial: - Página:

CPF:

RG:

Residência: - CEP:

Telefone Residencial: 98103.2079

E-mail: rmsilva@unifor.br



**Membro indicado pela Instituto de Educação, Ciência e Tecnologia do
Ceará - IFCE**

Endereço: Rua José Lourenço, nº 3000 – Joaquim Távora

CEP: 60.115-282

Telefone: (85) 3401.2300

Virgílio Augusto Sales Araripe – Membro Titular do Conselho

Período de Efetiva Gestão: 01/01/2015 à 31/12/2015

Data da Nomeação: 15/02/2013

Publicação no Diário Oficial: 18/02/2013 - Página: 01 – seção 02

CPF: 163.775.913-49

RG: 91002293815 – SSP-CE

Residência: Rua José Morais de Almeida, 777 Quadra 08, Lt 04 – Bairro Coaçu
– Eusébio – Ce

CEP: 61.760-000

Telefone Residencial: 3401.2502 / 3401.2503

E-mail: reitoria@ifce.edu.br / virgilio@ifce.edu.br / virgilioararipe@gmail.com

Auzuir Ripardo de Alexandria – Suplente Membro do Conselho

Período de Efetiva Gestão: 01/01/2015 à 31/12/2015

Data da Nomeação: 01/03/2013

Publicação no Diário Oficial: 06/03/2013 - Página: 21, 22 e 23 – seção 2 nº 044

CPF: 293.591.633-68

RG: 060809971-6



Residência: Rua Solon Pinheiro, 1261 – Apt. 304 – José Bonifácio

CEP: 60.050-041

Telefone Residencial: 3082.4030

E-mail: azuir@ifce.edu.br / azuir@gmail.com



Membro indicado pela Secretaria Regional do Ceará da Sociedade Brasileira para o Progresso da Ciência - SPBC

Endereço: Rua Maria Antonia, nº 294 – 4º andar – Vila Buarque – São Paulo/SP (Sede)

CEP: 01.222-010

Telefone: (11) 3259.2766

Lindberg Lima Gonçalves – Membro Titular do Conselho

Período de Efetiva Gestão: 01/08/2015 à 31/12/2015

Data da Nomeação:

Publicação no Diário Oficial: - Página:

CPF: 111.470.407-53

RG: 187.561 SSP/CE

Residência: Avenida Soriano Albuquerque, 951 – Dionisio Torres

CEP: 60.130-160

Telefone Residencial: 3227.0956 / 9 9995.3969 / 9 9123.1286

E-mail: lindberg@fisica.ufc.br

Claudia Linhares Sales – Suplente Membro do Conselho

Período de Efetiva Gestão: 01/08/2015 à 31/12/2015

Data da Nomeação:

Publicação no Diário Oficial: - Página:

CPF: 246.367.893-34

RG: 92002012806 SSP/CE

Residência: Rua Nunes Valente, 2500 Apt. 401 – Dionísio Torres

CEP: 60.125-071



Telefone Residencial: 3224.6615 / 3366.8345

E-mail: linhares@lia.ufc.br



Membro designado pelo Governador do Estado, dentre os indicados em lista tríplice, elaborada por entidades da classe representativa do empresariado do Ceará

Membro Titular do Conselho

Período de Efetiva Gestão: 01/01/2015 à 31/12/2015

Data da Nomeação:

Publicação no Diário Oficial: - Página:

CPF:

RG:

Residência: - CEP:

Telefone Residencial:

E-mail:

Suplente Membro do Conselho

Período de Efetiva Gestão: 01/01/2015 à 31/12/2015

Data da Nomeação:

Publicação no Diário Oficial: - Página:

CPF:

RG:

Residência: - CEP:

Telefone Residencial:

E-mail:



**Membro indicado pela Fundação Cearense de Meteorologia e Recursos
Hídricos - FUNCEME**

Endereço: Avenida Rui Barbosa, 1246 - Aldeota

CEP: 60.115-221

Telefone: 3101.1088

Eduardo Sávio Passos Rodrigues Martins – Membro Titular do Conselho

Período de Efetiva Gestão: 19/02/2015 à 31/12/2015

Data da Nomeação: 19/02/2015

Publicação no Diário Oficial: 23/02/2015 - Página: 01

CPF: 258.425.873-00

RG: 90002049681 SSP-CE

Residência: Rua Socorro Gomes, 288 – Guajeru – Fortaleza - Ce

CEP: 60.843-070

Telefone Residencial: 3276. 8179 / 9 9633.9331 / 3101.1091

E-mail: presidência@funceme.br / espr.martins@gmail.com

Meiry Sayuri Sakamoto – Suplente Membro do Conselho

Período de Efetiva Gestão: 02/02/2015 à 31/12/2015

Data da Nomeação: 02/02/2015

Publicação no Diário Oficial: 26/03/2015 - Página: 143

CPF: 091.805.078-24

RG: 14912310 SSP-CE

Residência: Av. Abolição, 1894 – Apt. 503 – Meireles – Fortaleza - Ceará

CEP: 60.165-080

Telefone Residencial: 85 3067.9461 / 9 8814.4195 / 3101.1090

E-mail: meiry@funceme.br



**Membro indicado pela Fundação Núcleo de Tecnologia Industrial -
NUTEC**

Endereço: Rua Prof.Rômulo Proença - Pici

CEP: 60.455-700

Telefone: 3101.2445

Francisco das Chagas Magalhães – Membro Titular do Conselho

Período de Efetiva Gestão: 02/03/2015 à 31/12/2015

Data da Nomeação: 02/03/2015

Publicação no Diário Oficial: 04/03/2015 - Página: 12

CPF: 213.467.713-91

RG: 1188690 SSP-Ce

Residência: Rua José Ribamar Soares Aguiar, 100 Apt. 1104 C –

CEP: 60.824-235 – Parque de Iracema

Telefone Residencial: 85 9 9983.6825 / 3101.2438

E-mail: Francisco.magalhaes@nutec.ce.gov.br

Iêda Nadja da Silva Montenegro – Suplente Membro do Conselho

Período de Efetiva Gestão: 02/03/2015 à 31/12/2015

Data da Nomeação: 02/03/2015

Publicação no Diário Oficial: 17/04/2015 - Página: 57

CPF: 102.050.043-34

RG: 99002235691

Residência: Rua Carlos Vasconcelos, 1400 – Bairro Aldeota - CEP: 60.115-171

Telefone Residencial: ieda.montenegro@nutec@ce.gov.br

E-mail: 85 3101.2438



**Membro indicado pelo Instituto de Pesquisa e Estratégia Econômica do
Ceará - IPECE**

Endereço: Av. General Afonso Albuquerque Lima s/n - Cambeba

CEP: 60.822-325

Telefone: 3101.3496 /3101.3521

Flavio Ataliba Flexa Daltro Barreto – Membro Titular do Conselho

Período de Efetiva Gestão: 01/01/2015 à 31/12/2015

Data da Nomeação: 01/01/2015

Publicação no Diário Oficial: 23/02/2015 - Página: 01

CPF: 321.984.773-00

RG: 383558-82 SSP-CE

Residência: CE 040 KM 2, 700 Casa 2 – Quadra 7 – Alameda das Hortências –
Centro Eusébio

CEP: 61.760-000

Telefone Residencial: 9 8878.8674

E-mail: flavio.ataliba@ipece.ce.gov.br / flavio.ataliba758@gmail.com

Adriano Sarquis Bezerra de Menezes – Suplente Membro do Conselho

Período de Efetiva Gestão: 01/01/2015 à 31/12/2015

Data da Nomeação: 01/01/2015

Publicação no Diário Oficial: 06/04/2015 - Página: 76

CPF: 120.078.973-34

RG: 95009002860 SSP-CE

Residência: Rua Nunes Valente, 275 – Apt. 1502 – Bloco A – Meireles

CEP: 60.125-070



Telefone Residencial: 3101.3506

E-mail: adriano.sarquis@ipece.ce.gov.br



Membro indicado pela Agência de Desenvolvimento do Estado do Ceará - ADECE

Endereço: Av. Barão de Studart, 598 - Meireles

CEP: 60.120-000

Telefone: 3244.7984

Silvio Carlos Ribeiro Vieira Lima – Membro Titular do Conselho

Período de Efetiva Gestão: 01/01/2015 à 31/12/2015

Data da Nomeação: 01/09/2015

Publicação no Diário Oficial: - Página:

CPF: 416.591.203-49

RG: 97026000-710

Residência: Rua República do Líbano, 992 Apt. 1402 – Meireles – Fortaleza – Ceará - CEP: 60.160-140

Telefone Residencial: 85 98837.5797

E-mail: silvio.carlos@adece.ce.gov.br / silviocarlos@yahoo.com.br

Evandro Goês Batista Junior – Suplente Membro do Conselho

Período de Efetiva Gestão: 01/01/2015 à 31/12/2015

Data da Nomeação: 01/09/2015

Publicação no Diário Oficial: - Página:

CPF: 010.184.603-73

RG: 2001002218436

Residência: Rua Pedro Firmeza, Cidade dos Funcionários - Fortaleza - CEP: 60.822-492

Telefone Residencial: 85 9 8902.7474

E-mail: Evandro.batista@adece.ce.gov.br



**Membro indicado pela Empresa de Tecnologia da Informação do Ceará -
ETICE**

Endereço: Avenida Pontes Vieira, 220 – São João do Tauape

CEP: 60.130-240

Telefone: 3101.6600

Membro Titular do Conselho

Período de Efetiva Gestão: 01/01/2015 à 31/12/2015

Data da Nomeação:

Publicação no Diário Oficial: - Página:

CPF:

RG:

Residência: - CEP:

Telefone Residencial:

E-mail:

Suplente Membro do Conselho

Período de Efetiva Gestão: 01/01/2015 à 31/12/2015

Data da Nomeação:

Publicação no Diário Oficial: - Página:

CPF:

RG:

Residência: - CEP:

Telefone Residencial:

E-mail:



**Membro indicado pela Companhia de Gestão dos Recursos Hídricos -
COGERH**

Endereço: Rua Adualdo Batista, 1550 – Parque Iracema

CEP: 60.824-140

Telefone: 3218.7020

Ubirajara Patrício Alvares da Silva – Membro Titular do Conselho

Período de Efetiva Gestão: 17/03/2015 à 31/12/2015

Data da Nomeação: 17/03/2015

Publicação no Diário Oficial: 16/04/2015 - Página: 127

CPF: 708.066.084-04

RG: 3246794

Residência: Av. Ministro José Américo, 150 /Apt. 2025 B – Parque Iracema –
Fortaleza – Ceará - CEP:60.824-245

Telefone Residencial: 85 9 9992.2729

E-mail: ubirajara.silva@cogerh.com.br / valeria.silva@cogerh.com.br

Elano Lamartini Leão Joca – Suplente Membro do Conselho

Período de Efetiva Gestão: 02/03/2015 à 31/12/2015

Data da Nomeação: 02/03/2015

Publicação no Diário Oficial: 26/03/2015 - Página: 135

CPF: 456.490.653-49

RG: 90008013450

Residência: Av. Padre Antonio Tomás, 3885 – Apt. 702 - CEP: 60.192-120

Telefone Residencial: 85 9 9909.2446

E-mail: elano.joca@cogerh.com.br



De acordo com o inciso IX do artigo 6º a Lei Estadual número 15.012, de 04 de outubro de 2011, um membro do Conselho Superior da Funcap deveria ser designado pelo Excelentíssimo Governador do Estado, dentre os indicados em lista tríplice específica. Esta designação, entretanto não ocorreu.

4 Membros de livre escolha do Governador dentre pesquisadores com atuação reconhecida no Estado do Ceará

Tarcisio Haroldo Cavalcante Pequeno - Membro Titular do Conselho

Período de Efetiva Gestão: 01/01/2015 à 31/12/2015

Data da Nomeação: 01/01/2015

Publicação no Diário Oficial: 30/12/2014 (suplemento) - Página: 99

CPF: 015.042.903-72

RG: 95004011020 SSP- CE

Residência: Av Historiador Raimundo Girão, 444 Apt. 1302 – Bairro Praia de Iracema

CEP: 60.165-000

Telefone Residencial: 85 9 9983.4419

E-mail: tarcisiopequeno@gmail.com / tarcisio.pequeno@fortaleza.ce.gov.br

João José Vasco Peixoto Furtado - Suplente Membro do Conselho

Período de Efetiva Gestão: 01/01/2015 à 31/12/2015

Data da Nomeação: 02/01/2015

Publicação no Diário Oficial: 06/01/2015 - Página: 75

CPF: 234.295.693-20

RG: 2000002074940

Residência: R. Dep. Moreira da Rocha, 909 – Meireles - CEP: 60.160-060



Telefone Residencial: 85 3477.3287 / 85 9 9997.8951

E-mail: vasco@unifor.br / furtado.vasco@gmail.com /
vasco.furtado@fortaleza.ce.gov.br

José Soares Andrade Junior - Membro Titular do Conselho

Período de Efetiva Gestão: 01/01/2015 à 31/12/2015

Data da Nomeação:

Publicação no Diário Oficial: - Página:

CPF: 439.861.454-00

RG: 2032505

Residência: Rua Prof. Dias da Rocha, 490 – Meireles - CEP: 60.170-310

Telefone Residencial: 85 3366.9929 / 85 9 9924.9480

E-mail: soares@fisica.ufc.br

Gregório Pacelli Feitosa Bessa - Suplente Membro do Conselho

Período de Efetiva Gestão: 01/01/2015 à 31/12/2015

Data da Nomeação:

Publicação no Diário Oficial: - Página:

CPF: 209.692.953-91

RG: 749476

Residência: Rua Vicente Linhares, 1300 – Aldeora - CEP: 60.135-270

Telefone Residencial: 85 3257.9500 – 85 9 9991.3363

E-mail: bessa@mat.ufc.br

Eduardo Sávio Passos Rodrigues Martins - Membro Titular do Conselho

Período de Efetiva Gestão: 01/01/2015 à 31/12/2015

Data da Nomeação:

Publicação no Diário Oficial: - Página:

40



CPF: 258.425.873-00

RG: 90002049681 – SSP – Ce

Residência: Rua Socorro Gomes, 288 – Guajiru – Fortaleza – Ceará

CEP: 60.836-050

Telefone Residencial: 85 3276.8179 / 9 9633.9331 / 3101.1091

E-mail: espr.martins@gmail.com

Geovani Jacó de Freitas - Suplente Membro do Conselho

Período de Efetiva Gestão: 01/01/2015 à 31/12/2015

Data da Nomeação:

Publicação no Diário Oficial: - Página:

CPF: 205.821.294-00

RG: 598343

Residência: Rua República do Líbano, 1330 – Varjota - CEP: 60.160-140

Telefone Residencial: 85 3267.2063 / 85 9 8855.1586

E-mail: giljaco@uol.com.br



César Barreira - Membro Titular do Conselho

Período de Efetiva Gestão: 01/01/2015 à 31/12/2015

Data da Nomeação:

Publicação no Diário Oficial: - Página:

CPF: 034.134.543-15

RG: 94002009852

Residência: Rua Pereira Valente, 1194 – Meireles - CEP: 60.160-250

Telefone Residencial: 853244.4450 / 85 9 8834.4450

E-mail: cbarreira8@uol.com.br

Custódio Luis Silva de Almeida - Suplente Membro do Conselho

Período de Efetiva Gestão: 01/01/2015 à 31/12/2015

Data da Nomeação:

Publicação no Diário Oficial: - Página:

CPF:

RG:

Residência: - CEP:

Telefone Residencial:

E-mail:



CONSELHO FISCAL

A estruturação do Conselho Fiscal da Funcap é determinada pela Lei 15.012 de 04 de outubro de 2011 – DOE 14/10/2011, no entanto, o Conselho ainda aguarda nomeação pelo Exmo. Sr. Governador do Estado do Ceará.

CONSELHO EXECUTIVO

O Conselho Executivo da Funcap é estruturado conforme a Lei 15.012 de 04 de outubro de 2011 – DOE 14/10/2011, e em 2015 foi composto pelos seguintes membros:

Presidente da Fundação Cearense de Apoio ao Desenvolvimento Científico e Tecnológico - FUNCAP

Francisco César de Sá Barreto – Presidente

Período de Efetiva Gestão: 02/03/2015 à 31/12/2015

Data da Nomeação: 02/03/2015

Publicação no Diário Oficial: 26/02/2015 - Página: 01

Tipo de Ato: Nomeação

CPF: 008.720.326-04

RG: 527.118 – SSP/MG

Residência: Avenida da Abolição, 4043 – Apt. 1601 – Caravela Enseada do Mucuripe – Bairro Mucuripe – Fortaleza/Ce - CEP: 60.165-082

Telefone Residencial: 85 9 89022685



Telefone funcional: 85 3275.7474 / 3275.9628

E-mail: cesar.sabarreto@funcap.ce.gov.br

Diretoria Científica da Fundação Cearense de Apoio ao Desenvolvimento Científico e Tecnológico - FUNCAP

Luiz Drude de Lacerda – Diretor Científico

Período de Efetiva Gestão: 17/07/2015 à 31/12/2015

Data da Nomeação: 17/07/2015

Publicação no Diário Oficial: 29/10/2015 - Página: 23

Tipo de Ato: Nomeação

CPF: 400.763.697-49

RG: 3433586-9

Residência: Rua Frei Mansueto, 505 – Apt. 1202 – Bairro Mucuripe – Fortaleza/Ce - CEP: 60.175-185

Telefone Residencial: 85 9 8888.5495 / 3275.9555

E-mail: luiz.drude@funcap.ce.gov.br

Diretoria de Inovação da Fundação Cearense de Apoio ao Desenvolvimento Científico e Tecnológico - FUNCAP

Jorge Barbosa Soares – Diretor de Inovação

Período de Efetiva Gestão: 17/07/2015 à 31/12/2015

Data da Nomeação: 17/07/2015

Publicação no Diário Oficial: 29/10/2015 - Página: 23



Tipo de Ato: Nomeação

CPF: 414.415.753-91

RG: 20077895538 SSP-CE

Residência: Rua Teatrólogo Silvano Serra, 350 – casa 700 – Bairro Lourdes – Fortaleza/Ce - CEP: 60.177-050

Telefone Residencial: 85 9 9982.4001 / 3275.9555 / 3275.9628

E-mail: jorge.soares@funcap.ce.gov.br

**Diretoria Administrativa Financeira da Fundação Cearense de Apoio ao
Desenvolvimento Científico e Tecnológico - FUNCAP**

Fátima Lúcia Martins Dantas

Período de Efetiva Gestão: 01/07/2014 à 09/03/2015

Data da Nomeação: 01/07/2014

Publicação no Diário Oficial: 22/08/2014 - Página: 23

Tipo de Ato: Nomear

CPF: 097.903.143-53

RG: 750609 SSP/CE

Residência: Rua Afonso Magalhães, 629 Apt. 101 – Sobral – Ceará

CEP: 62.042-210

Telefone Residencial: 85 3275.9628 / 9 9992.2847

E-mail:

Fátima Lúcia Martins Dantas

Período de Efetiva Gestão: 01/07/2014 à 09/03/2015

Data da Exoneração: 09/03/2015

Publicação no Diário Oficial: 26/03/2015 - Página: 08



Tipo de Ato: Exoneração

CPF: 097.903.143-53

RG: 750609 SSP/CE

Residência: Rua Afonso Magalhães, 629 Apt. 101 – Sobral – Ceará

CEP: 62.042-210

Telefone Residencial: 85 3275.9628 / 9 9992.2847

E-mail:

Paula Lenz Costa Lima

Período de Efetiva Gestão: 10/03/2015 à 31/12/2015

Data da Nomeação: 10/03/2015

Publicação no Diário Oficial: 18/05/2015 - Página: 34

Tipo de Ato: Nomeação

CPF: 091.635.223-49

RG: 551956 – SSP/CE

Residência: Rua Marcondes Pereira, 667 – Apt. 70 – Bairro Joaquim Távora –
Fortaleza/Ce

CEP: 60.130-060

Telefone Residencial: 85 9 8724.1392 / 9 8843-0014 / 3275.9628

E-mail: paula.lenz@funcap.ce.gov.br



CONSELHO DELIBERATIVO

No ano de 2015, compuseram o Conselho Deliberativo:

Presidente da Fundação Cearense de Apoio ao Desenvolvimento Científico e Tecnológico - FUNCAP

Francisco César de Sá Barreto – Presidente

Período de Efetiva Gestão: 02/03/2015 à 31/12/2015

Data da Nomeação: 02/03/2015

Publicação no Diário Oficial: 26/02/2015 - Página: 01

Tipo de Ato: Nomeação

CPF: 008.720.326-04

RG: 527.118 – SSP/MG

Residência: Avenida da Abolição, 4043 – Apt. 1601 – Caravella Enseada do Mucuripe – Bairro Mucuripe – Fortaleza/Ce - CEP: 60.165-082

Telefone Residencial: 85 9 89022685

Telefone funcional: 85 3275.7474 / 3275.9628

E-mail: cesar.sabarreto@funcap.ce.gov.br

Diretor (a) da Diretoria Científica

Luiz Drude de Lacerda

Período de Efetiva Gestão: 17/07/2015 à 31/12/2015

Data da Nomeação: 17/07/2015

Publicação no Diário Oficial: 29/10/2015 - Página: 23



Tipo de Ato: Nomeação

CPF: 400.763.697-49

RG: 3433586-9

Residência: Rua Frei Mansueto, 505 – Apt. 1202 – Bairro Mucuripe –
Fortaleza/Ce - CEP: 60.175-185

Telefone Residencial: 85 9 8888.5495 / 3275.9555

E-mail: luiz.drude@funcap.ce.gov.br

Diretor (a) da Diretoria de Inovação

Período de Efetiva Gestão: 17/07/2015 à 31/12/2015

Data da Nomeação: 17/07/2015

Publicação no Diário Oficial: 29/10/2015 - Página: 23

Tipo de Ato: Nomeação

CPF: 414.415.753-91

RG: 20077895538 SSP-CE

Residência: Rua Teatrólogo Silvano Serra, 350 – casa 700 – Bairro Lourdes –
Fortaleza/Ce - CEP: 60.177-050

Telefone Residencial: 85 9 9982.4001 / 3275.9555 / 3275.9628

E-mail: jorge.soares@funcap.ce.gov.br



Diretor (a) da Diretoria Administrativo-Financeira

Fátima Lúcia Martins Dantas

Período de Efetiva Gestão: 01/07/2014 à 09/03/2015

Data da Nomeação: 01/07/2014

Publicação no Diário Oficial: 22/08/2014 - Página: 23

Tipo de Ato: Nomear

CPF: 097.903.143-53

RG: 750609 SSP/CE

Residência: Rua Afonso Magalhães, 629 Apt. 101 – Sobral – Ceará

CEP: 62.042-210

Telefone Residencial: 85 3275.9628 / 9 9992.2847

E-mail:

Fátima Lúcia Martins Dantas

Período de Efetiva Gestão: 01/07/2014 à 09/03/2015

Data da Exoneração: 09/03/2015

Publicação no Diário Oficial: 26/03/2015 - Página: 08

Tipo de Ato: Exoneração

CPF: 097.903.143-53

RG: 750609 SSP/CE

Residência: Rua Afonso Magalhães, 629 Apt. 101 – Sobral – Ceará

CEP: 62.042-210

Telefone Residencial: 85 3275.9628 / 9 9992.2847

E-mail:



Paula Lenz Costa Lima

Período de Efetiva Gestão: 10/03/2015 à 31/12/2015

Data da Nomeação: 10/03/2015

Publicação no Diário Oficial: 18/05/2015 - Página: 34

Tipo de Ato: Nomeação

CPF: 091.635.223-49

RG: 551956 – SSP/CE

Residência: Rua Marcondes Pereira, 667 – Apt. 70 – Bairro Joaquim Távora – Fortaleza/Ce

CEP: 60.130-060

Telefone Residencial: 85 9 8724.1392 / 9 8843-0014 / 3275.9628

E-mail: paula.lenz@funcap.ce.gov.br

Procuradoria Jurídica

Marília Rêgo Gonçalves Matos

Período de Efetiva Gestão: 01/01/2015 à 31/12/2015

Data da Nomeação: 16/10/2012

Publicação no Diário Oficial: 19/11/2012 - Página: 19

Tipo de Ato: Nomeação

CPF: 004.650.343-90

RG: 20825 OAB/CE

Residência: Rua Coronel Linhares, 2455 – Apt. 102 – Aldeota – Fortaleza/Ce

CEP: 60.170-241

Telefone Residencial: 85 3275 5049 / 9 8891.0122

E-mail: marilia.matos@funcap.ce.gov.br



Diretora da Assessoria de Desenvolvimento Institucional

Ana Carolina Albuquerque Freitas da Rocha

Período de Efetiva Gestão: 02/03/2015 à 31/12/2015

Data da Nomeação: 02/03/2015

Publicação no Diário Oficial: 06/08/2015 - Página: 11 e 12

Tipo de Ato: Nomear

CPF: 841.543.493-68

RG: 94002045921 SSP/CE

Residência: Rua Rotary, 855 Apt 03 – Parquelândia – Fortaleza/Ce

CEP: 60.455-490

Telefone Residencial: 85 3275 7039 / 9 8883.8974

E-mail: carolina.rocha@funcap.ce.gov.br



ROL DOS RESPONSÁVEIS

Em 2015, os membros que compuseram o Rol dos Responsáveis, foram:

Dirigente Máximo - FUNCAP

Francisco César de Sá Barreto – Presidente

Período de Efetiva Gestão: 02/03/2015 à 31/12/2015

Data da Nomeação: 02/03/2015

Publicação no Diário Oficial: 26/02/2015 - Página: 01

Tipo de Ato: Nomeação

CPF: 008.720.326-04

RG: 527.118 – SSP/MG

Residência: Avenida da Abolição, 4043 – Apt. 1601 – Caravella Enseada do Mucuripe – Bairro Mucuripe – Fortaleza/Ce - CEP: 60.165-082

Telefone Residencial: 85 9 89022685

Telefone funcional: 85 3275.7474 / 3275.9628

E-mail: cesar.sabarreto@funcap.ce.gov.br

Ordenadores de Despesa

Francisco César de Sá Barreto – Presidente

Período de Efetiva Gestão: 02/03/2015 à 31/12/2015

Data da Nomeação: 02/03/2015

Publicação no Diário Oficial: 26/02/2015 - Página: 01



Tipo de Ato: Nomeação

CPF: 008.720.326-04

RG: 527.118 – SSP/MG

Residência: Avenida da Abolição, 4043 – Apt. 1601 – Caravella Enseada do Mucuripe – Bairro Mucuripe – Fortaleza/Ce - CEP: 60.165-082

Telefone Residencial: 85 9 89022685

Telefone funcional: 85 3275.7474 / 3275.9628

E-mail: cesar.sabarreto@funcap.ce.gov.br

Fátima Lúcia Martins Dantas

Período de Efetiva Gestão: 01/07/2014 à 09/03/2015

Data da Nomeação: 01/07/2014

Publicação no Diário Oficial: 22/08/2014 - Página: 23

Tipo de Ato: Nomear

CPF: 097.903.143-53

RG: 750609 SSP/CE

Residência: Rua Afonso Magalhães, 629 Apt. 101 – Sobral – Ceará

CEP: 62.042-210

Telefone Residencial: 85 3275.9628 / 9 9992.2847

E-mail:

Fátima Lúcia Martins Dantas (ordenadora de despesa) – delegar competência

Período de Efetiva Gestão: 01/07/2014 à 09/03/2015

Data da Nomeação: 01/07/2014

Publicação no Diário Oficial: 28/08/2014 - Página: 45

Tipo de Ato: Nomear

CPF: 097.903.143-53



RG: 750609 SSP/CE

Residência: Rua Afonso Magalhães, 629 Apt. 101 – Sobral – Ceará

CEP: 62.042-210

Telefone Residencial: 85 3275.9628 / 9 9992.2847

E-mail:

Fátima Lúcia Martins Dantas

Período de Efetiva Gestão: 01/07/2014 à 09/03/2015

Data da Exoneração: 09/03/2015

Publicação no Diário Oficial: 26/03/2015 - Página: 08

Tipo de Ato: Exoneração

CPF: 097.903.143-53

RG: 750609 SSP/CE

Residência: Rua Afonso Magalhães, 629 Apt. 101 – Sobral – Ceará

CEP: 62.042-210

Telefone Residencial: 85 3275.9628 / 9 9992.2847

E-mail:



Paula Lenz Costa Lima

Período de Efetiva Gestão: 10/03/2015 à 31/12/2015

Data da Nomeação: 10/03/2015

Publicação no Diário Oficial: 18/05/2015 - Página: 34

Tipo de Ato: Nomeação

CPF: 091.635.223-49

RG: 551956 – SSP/CE

Residência: Rua Marcondes Pereira, 667 – Apt. 70 – Bairro Joaquim Távora – Fortaleza/Ce

CEP: 60.130-060

Telefone Residencial: 85 9 8724.1392 / 9 8843-0014 / 3275.9628

E-mail: paula.lenz@funcap.ce.gov.br

Paula Lenz Costa Lima (ordenadora de despesa) – delegar competência

Período de Efetiva Gestão: 25/05/2015 à 31/12/2015

Data da Nomeação: 25/05/2015

Publicação no Diário Oficial: 08/06/2015 - Página: 12

Tipo de Ato: Delegar Competência

CPF: 091.635.223-49

RG: 551956 – SSP/CE

Residência: Rua Marcondes Pereira, 667 – Apt. 70 – Bairro Joaquim Távora – Fortaleza/Ce

CEP: 60.130-060

Telefone Residencial: 85 9 8724.1392 / 9 8843-0014 / 3275.9628

E-mail: paula.lenz@funcap.ce.gov.br



Encarregado do Almoxarifado ou do Material em Estoque

Fransueudes Bandeira Lima

Cargo: Assistente de Administração

Período de Efetiva Gestão: 02/02/2015 à 31/12/2015

Data da Nomeação: 02/02/2015

Publicação no Diário Oficial: 08/04/2015 - Página: 19

Tipo de Ato: Nomeação

CPF: 166.253.663-15

RG:

Residência: Avenida Radialista João Ramos, 815 Apt. 101 Bloco S – Cidade Nova – Maracanaú - CEP: 61.930-360

Telefone Residencial: xx

Encarregado do Setor Financeiro

Ângela Pellegrini Studart

Cargo Exercido: Gerente

Período de Efetiva Gestão: 02/02//2015 à 31/12/2015

Data da Nomeação: 02/02/2015

Publicação no Diário Oficial: 08/04/2015 - Página: 19

Tipo de Ato: Nomeação

CPF: 222.113.733-72

RG:



Residência: Avenida Abolição, 3000 – Apt. 901 – Meireles - CEP: 60.165-81

Telefone Residencial:



CÂMARAS DE ASSESSORAMENTO E AVALIAÇÃO TÉCNICO-CIENTÍFICA

Para realizar julgamentos técnicos e aquilatar o mérito científico das propostas que lhe são submetidas, para proceder à avaliação e o acompanhamento dos projetos que fomenta, bem como dar transparência às suas ações, a Funcap se vale da comunidade científica, e de uma rede de consultores ad hoc, dentro e fora do estado do Ceará. Este sistema, que segue o exemplo de instituições de fomento científico de molde similar, foi instituído em 1995 pelo Conselho de Administração da Funcap, seu órgão máximo, e tem passado por aprimoramentos e ajustes ao longo da existência da Instituição. A Instrução Normativa 02/2012 regulamenta a instauração e o funcionamento da estrutura e composição das Câmaras.

A Funcap dispõe de 08 (oito) Câmaras de Assessoramento, ditas Acadêmicas:

- Ciências Agrônômicas e Veterinárias;
- Ciências Exatas e da Terra;
- Engenharia e Ciências da Computação;
- Ciências Humanas, Linguagem e Artes;
- Ciências Sociais Aplicadas;
- Ciências Médicas e da Saúde;
- Ciências Biológicas e Ambientais.

Câmara de Inovação:

Elas estão organizadas de acordo com as áreas de conhecimento em que atuam de forma a garantir-lhes representatividade e competência técnica. Estas Câmaras, em sua configuração, são constituídas exclusivamente por pesquisadores portadores de título de Doutor e, preferencialmente, detentores de bolsa de pesquisador do CNPq, ou de nível considerado equivalente,



escolhidos dentre pesquisadores atuantes e de reconhecida produção científica no estado do Ceará.

ESTRUTURA DAS CÂMARAS DE ASSESSORAMENTO 2015:

Ciências Agronômicas e Veterinárias

Nº	NOME	ÁREA	IES	NÍVEL CNPq
1.	Adunias dos Santos Teixeira (Coordenador)	Agronomia	UFC	2
2.	Arlindo de Alencar Araripe Moura	Zootecnia	UFC	2
3.	Claudivan Feitosa de Lacerda	Ciências Agrárias	UFC	2
4.	Edy Sousa de Brito	Tecnologia de Alimentos	EMBRAPA	2
5	Eunice Maia de Andrade	Agronomia	UFC	1D
6.	Lúcia Daniel Machado da Silva	Medicina Veterinária	UECE	-
7.	Marcos Cláudio Rogério Pinheiro	Medicina Veterinária	EMBRAPA/ SOBRAL	2
8.	Maria do Socorro Vieira dos Santos	Zootecnia	UFCA	-
9.	Vicente José de Figueiredo Freitas (Vice-Cordenador)	Veterinária	UECE	-



Ciências Exatas e da Terra

Nº	NOME	ÁREA	IES	NÍVEL CNPq
1.	Antonio Gomes de Souza Filho	Física	UFC	1C
2.	Telma Leda Gomes de Lemos	Química	UFC	1C
3.	Rozane Valente Martins	Geoquímica	UFC	1D
4.	Lidriana de Souza Pinheiro	Geografia	UFC	PQ2
5.	Selene Maia de Moraes	Química	UECE	2
6.	Maria Elisa Zanella	Geografia	UFC	2
7.	Emerson Mariano da Silva	Geociências	UECE	-
8.	José de Araújo Nogueira Neto	Geologia	UFC	-
9.	Vlândia Pinto Vidal de Oliveira	Geografia	UFC	2
10.	Rinaldo dos Santos Araújo	Química	IFCE	-
11.	Gilberto Dantas Saraiva	Física	UECE	-
12.	José Galberto Martins da Costa	Química	URCA	2

Engenharia e Ciências da Computação

Nº	NOME	ÁREA	IES	NÍVEL CNPq
1.	Antônio Macilio Pereira de Lucena	Engenheiro Elétrico	INPE	-
2.	Daniel Benevides da Costa	Engenharia Telecomunicações	UFC	2
3.	Francisco Marcondes	Engenharia Mecânica	UFC	2
4.	Hamilton Ferreira Gomes de Abreu	Engenharia Mecânica	UFC	2
5.	Luciana Rocha Barros Gonçalves	Engenheira Química	UFC	2
6.	Luiz Fernando Mahlmann Heineck	Engenharia Civil	UECE	-
7.	Manoel Bezerra Campelo Neto	Ciências da Computação	UFC	2
8.	Plácido Rogério Pinheiro	Engenharia Elétrica	UNIFOR	2
9.	Victor Hugo Costa de Albuquerque	Engenharia Mecânica	UNIFOR	2



Ciências Humanas, Linguagem e Artes

Nº	NOME	ÁREA	IES	NÍVEL CNPq
1.	Silvia Maria Nóbrega Therien	Sociologia da Educação	UECE	2
2.	Ana Maria Fontenelle Catrib	Educação	UNIFOR	2
3.	Wagner Bandeira Andriola	Filosofia	UFC	1D
4.	Márluce Coan	Linguística	UFC	2
5.	Fernando Lira Ximenes	Artes	IFCE	-
6.	Cid Ottoni Bylaardt	Letras	UFC	-
7.	Vera Lúcia Santiago Araújo	Letras	UECE	-
8.	Francisco Régis Vieira Alves	Educação	IFCE	-

Ciências Sociais Aplicadas

Nº	NOME	ÁREA	IES	NÍVEL CNPq
1.	Ana Maria D'Ávilla Lopes	Direito	UNIFOR	2
2.	Virginia Bentes Pinto	Biblioteconomia	UFC	2
3.	Ana Sílvia Rocha Ipiranga	Sociologia	UECE	2
4.	Luzia Neide Menezes Teixeira Coriolano	Geografia	UECE	2
5.	Oderlene Vieira de Oliveira	Administração	UNIFOR	-
6.	César Barreira	Sociologia	UFC	1 A
7.	Maria Glaucéria Mota Brasil	Sociologia	UECE	-

Ciências Médicas e da Saúde

Nº	NOME	ÁREA	IES	NÍVEL CNPq
1.	Marcos Fábio Gadelha Rocha	Farmacologia/ Microbiologia	UECE	1D
2.	Marcellus Henrique Loiola P. de	Fisiologia/	UFC	2



	Souza	Farmacologia		
3.	Francisco Airton Castro da Rocha	Clínica Médica	UFC	1D
4.	Luiza Jane Eyre de Souza Vieira	Saúde Coletiva	UNFIRO	2
5.	Lorita Marlena Freitag Pagliuca	Enfermagem	UFC	1 A
6.	Nilberto Robson Falcão do Nascimento	Veterinária	UECE	2
7.	Lorena Barbosa Ximenes	Enfermagem	UFC	2
8.	Lidiany Karla Azevedo Rodrigues	Odontologia	UFC	2
9.	Marco Antônio Botelho Soares	Saúde Pública	IFCE	-
10.	Thereza Maria Magalhães Moreira	Saúde Coletiva	UECE	-

Ciências Biológicas e Ambientais

Nº	NOME	ÁREA	IES	NÍVEL CNPq
1.	Yves Patric Quinet	Ciências Zoológicas	UECE	-
2.	Enéas Gomes Filho	Botânica	UFC	1D
3.	José Júlio Costa Sidrim	Microbiologia	UFC	2
4.	Francisca Soares de Araújo	Ciências Biológicas	UFC	2
5.	Ana Maria Sampaio Assreuy	Biologia Molecular	UECE	1D
6.	Kelly de Araújo Rodrigues Pessoa	Gestão Ambiental	IFCE	-
7.	Reinaldo Barreto Oriá	Biologia	UFC	-

Câmaras de Inovação:

Nº	NOME	ÁREA	IES	NÍVEL CNPq
1.	José Antônio Fernandes de Macedo	Tecnologia da Informação	UFC	-
2.	José de Paula Barros Neto	Construção Civil	UFC	-
3.	Renato de Azevedo Moreira	Biotecnologia	UNIFOR	-
4.	Sueli Rodrigues	Tecnologia de	UFC	-



		Alimentos		
5.	José Carlos Lázaro da Silva Filho	Administração	UFC	-
6.	Vladimir Spinelli Chagas	Administração	UECE	-
7.	Wally Mendonça Menezes	Tecnologia da Informação	IFCE	-



QUADRO DE PESSOAL

A Funcap não possui um quadro próprio de servidores efetivos, portanto, para o desempenho das suas atividades, sua estrutura encontra-se composta por cargos comissionados, por três equipes de funcionários terceirizados e por estagiários de nível superior.

Cargos Comissionados:

QUANTIDADE DE CARGOS COMISSIONADOS CONFORME DECRETO Nº 31.182 (DOE 16/04/2013)		
CARGO	SÍMBOLO	QUANT.
Presidente	DNS-1	1
Assessor Especial	DNS-2	1
Assessor Técnico	DAS-1	1
Procurador Jurídico	DNS-2	1
Assessor Chefe da Assessoria de Desenvolvimento Institucional	DNS-2	1
Assessor Técnico	DAS-1	1
Diretor da Diretoria Científica	DAS-1	1
Gerente da Gerência de Fomentos de Bolsa	DNS-3	1
Gerente da Gerência de Fomento de Auxílio	DNS-3	1
Gerente da Gerência de Programas de Transferência de Tecnologia	DNS-3	1
Gerente da Gerência de Análise e Avaliação de Estudos	DNS-3	1
Diretor da Diretoria de Inovação	DNS-2	1
Gerente da Gerência de Programas de Inovação	DNS-3	1
Gerente da Gerência de Prospecção de Inovação	DNS-3	1
Diretor da Diretoria Administrativa Financeira	DNS-2	1

QUANTIDADE DE CARGOS COMISSIONADOS CONFORME DECRETO Nº 31.182 (DOE 16/04/2013) – continuação		
CARGO	SÍMBOLO	QUANT.
Gerente da Gerência Administrativa	DNS-3	1
Assessor Técnico	DAS-1	1
Assessor Técnico	DAS-1	1
Gerente da Gerência Financeira	DNS-3	1



Assessor Técnico	DAS-1	1
Gerente da Gerência de Prestação de Contas	DNS-3	1
Assessor Técnico	DAS-1	1
Gerente da Gerência de Tecnologia de Informação e Comunicação	DNS-3	1
TOTAL DE CARGOS		23



ESTRUTURA DOS CARGOS COMISSIONADOS - 2015

Presidente: (DNS-1) – Francisco César de Sá Barreto

Nomeação 02/03/2015 DO do Ato: 26/02/2015

Assessor Especial: (DNS-2) – Denise Sá Maia Casselli

Nomeação 24/03/2015 DO do Ato: 29/04/2015

Assessor Técnico: (DAS-1) – Francisca Jéssica Sousa da Mota

Nomeação: 16/03/2015 DO do Ato: 29/04/2015

Procurador Jurídico: (DNS-2) – Marília Rêgo Gonçalves Matos

Nomeação: 16/10/2012 DO do Ato: 19/11/2012

Assessor Chefe da Assessoria de Desenvolvimento Institucional: (DNS-2)

– Ana Carolina Albuquerque Freitas da Rocha

Nomeação: 02/03/2015 DO do Ato: 06/08/2015

Assessor Técnico: (DAS-1) – Candida Danielle Silveira Oliveira

Nomeação: 02/05/2013 DO do Ato: 21/05/2013

Diretor da Diretoria Científica: (DNS-2) – Luiz Drude de Lacerda

Nomeação: 17/07/2015 DO do Ato: 29/10/2015

Gerente da Gerência de Fomento de Bolsa: (DNS-3) – Raimundo Nonato

Júnior

Nomeação: 02/03/2015 DO do Ato: 29/04/2015

Gerente da Gerência de Fomento de Auxílio: (DNS-3) – Sylvania Maria dos

Santos

Nomeação: 02/02/2015 DO do Ato: 07/05/2015

Gerente da Gerência de Programas de Transferência de Tecnologia: (DNS-

3) – Vivian Nadija Ferreira Nobre

Nomeação: 15/05/2015 DO do Ato: 06/08/2015

Gerente da Gerência de Análise e Avaliação de Estudos: (DNS-3) –

Diretor da Diretoria de Inovação: (DNS-2) – Jorge Barbosa Soares

Nomeação 17/07/2015 DO do Ato: 29/10/2015

Gerente da Gerência de Programas de Inovação: (DNS-3) – Maria Goretti

Mamedio de Sousa Nomeação: 02/02/2015 DO do Ato: 08/04/2015

Gerente da Gerência de Prospecção de Inovação: (DNS-3) –

Diretor da Diretoria Administrativa Financeira: (DNS-2) – Paula Lenz Costa

Lima

Nomeação: 10/03/2015 DO do Ato: 18/05/2015

Gerente da Gerência Administrativa: (DNS-3) – José Délcio de Moraes

Nomeação: 02/03/2015 DO do Ato: 08/04/2015



Assessor Técnico: (DAS-1) – Fransueudes Bandeira Lima
Nomeação: 02/02/2015 DO do Ato: 08/04/2015
Assessor Técnico: (DAS-1) – Laura Maria Silveira de Souza Moreira da Rocha
Nomeação: 02/02/2015 DO do Ato: 08/04/2015
Gerente da Gerência Financeira: (DNS-3) – Angela Pellegrini Studart
Nomeação: 02/02/2015 DO do Ato: 08/04/2015
Assessor Técnico: (DAS-1) – Luana Moura Cruz
Nomeação: 01/04/2015 DO do Ato: 18/05/2015
Gerente da Gerência de Prestação de Contas: (DNS-3) – Liliane Mendonça Prado
Nomeação: 02/02/2015 DO do Ato: 18/05/2015
Assessor Técnico: (DAS-1) –
Gerente da Gerência de Tecnologia de Informação e Comunicação: (DNS-3) –

FUNCIONÁRIOS TERCEIRIZADOS – 2015

PRESTADORES DE SERVIÇOS DA EMPRESA SERVIARM:

NOME: Alysso de Oliveira Martins
CARGO: Analista Sistema I
LOTAÇÃO: GETIC
ADMISSÃO: 07/07/2010

NOME: Ana Kátia do Nascimento Costa
CARGO: Analista Sistema I
LOTAÇÃO: GETIC
ADMISSÃO: 07/07/2010

NOME: Emanuel Canuto de Souza
CARGO: Analista Sistema I
LOTAÇÃO: GETIC
ADMISSÃO: 01/03/2013

NOME: Nelson Costa Silva Neto



CARGO: Analista Sistema IV
LOTAÇÃO: GETIC
ADMISSÃO: 07/07/2010

NOME: Nele Soares Pereira
CARGO: Programador Pleno
LOTAÇÃO: GPCON
ADMISSÃO: 02/05/2013

NOME: Leandro Saturno de Holanda
CARGO: Programador Junior
LOTAÇÃO: GEAD
ADMISSÃO: 09/11/2013

NOME: Jádina Maria Alves de Oliveira
CARGO: Sup. Op. de Hard e Soft
LOTAÇÃO: GEAD
ADMISSÃO: 02/05/2013

PRESTADORES DE SERVIÇOS DA EMPRESA RENT:

NOME: Rafael Ayala Rocha Perote
CARGO: Técnico Administrativo II
LOTAÇÃO: PRESI
ADMISSÃO: 07/11/2012

NOME: Cristina Palhano da Costa
CARGO: Técnico Administrativo II
LOTAÇÃO: PROJU
ADMISSÃO: 24/07/2013

NOME: Jana Andrade Esmeraldo Freire
CARGO: Técnico Administrativo II
LOTAÇÃO: PROJU
ADMISSÃO: 01/10/2013

NOME: Andreia Parente Gomes
CARGO: Técnico Administrativo II
LOTAÇÃO: ADINS
ADMISSÃO: 01/02/2011

NOME: Cristiane Mendonça Crijá



CARGO: Técnico Administrativo II
LOTAÇÃO: ADINS
ADMISSÃO: 01/02/2011

NOME: Núbia Maria Rodrigues Feitosa
CARGO: Técnico Administrativo II
LOTAÇÃO: ADINS
ADMISSÃO: 01/06/2012

NOME: Sara Genima Colares Garcia
CARGO: Técnico Administrativo II
LOTAÇÃO: DIREC
ADMISSÃO: 01/05/2013

NOME: Ariella Albuquerque da Costa
CARGO: Técnico Administrativo II
LOTAÇÃO: GEFOB
ADMISSÃO: 01/02/2011

NOME: Germana Sales Feijão
CARGO: Técnico Administrativo II
LOTAÇÃO: GEFOB
ADMISSÃO: 01/02/2011

NOME: Francinilton Arruda da Silva
CARGO: Técnico Administrativo II
LOTAÇÃO: GEFOB
ADMISSÃO: 01/05/2013

NOME: Eduardo Cabral Camara
CARGO: Assistente Administrativo
LOTAÇÃO: GEFAU
ADMISSÃO: 01/02/2011

NOME: Rayanny Emanuelle Lopes P. Lima
CARGO: Assistente Administrativo
LOTAÇÃO: GENOV
ADMISSÃO: 01/06/2015

NOME: Sulamita Carneiro Melo
CARGO: Técnico Administrativo II
LOTAÇÃO: GENOV
ADMISSÃO: 01/06/2012



NOME: Diana Maria Araújo Barbosa
CARGO: Técnico Administrativo II
LOTAÇÃO: DIRAF
ADMISSÃO: 01/11/2012

NOME: Antônio Flávio Ximenes Soares
CARGO: Técnico Administrativo II
LOTAÇÃO: GPCON
ADMISSÃO: 01/02/2011

NOME: Rafaelle Pinto de Carvalho
CARGO: Técnico Administrativo II
LOTAÇÃO: GPCON
ADMISSÃO: 01/02/2011

NOME: Adanice Correia da Silva
CARGO: Técnico Administrativo II
LOTAÇÃO: GEFIN
ADMISSÃO: 01/02/2011

NOME: Francisco Tiago Moreira Maia
CARGO: Técnico Administrativo II
LOTAÇÃO: GEFIN
ADMISSÃO: 01/02/2011

NOME: Arlindo Ferreira Costa
CARGO: Técnico Administrativo II
LOTAÇÃO: GEAD
ADMISSÃO: 01/11/2012
NOME: Diana Silveira
CARGO: Técnico Administrativo II
LOTAÇÃO: GEAD
ADMISSÃO: 01/03/2012

NOME: Marysol Alves de Oliveira Araújo
CARGO: Técnico Administrativo II
LOTAÇÃO: GEFAU
ADMISSÃO: 02/01/2014

NOME: Ana Karine Alves Santiago



CARGO: Técnico Administrativo II
LOTAÇÃO: GPCON
ADMISSÃO: 08/06/2015

NOME: Aline Bezerra Sales
CARGO: Técnico Administrativo II
LOTAÇÃO: GEFOB
ADMISSÃO: 08/06/2015

PRESTADORES DE SERVIÇOS DA EMPRESA LAR ANTÔNIO DE PÁDUA

NOME: João Carlos Izaquiel de Carvalho
CARGO: Ass. Administrativo
LOTAÇÃO: PRESI
ADMISSÃO: 02/05/2013

NOME: Antônio Moura da Silva
CARGO: Aux. Serviços Gerais
LOTAÇÃO: GEAD
ADMISSÃO: 02/02/2012

NOME: José Ivo Gonçalves Falcão
CARGO: Motorista
LOTAÇÃO: GEAD
ADMISSÃO: 01/06/2013

NOME: José Océlio Araújo Lima Filho
CARGO: Motorista
LOTAÇÃO: GEAD
ADMISSÃO: 02/02/2012

NOME: Liana Rodrigues da Silva
CARGO: Ass. Administrativo
LOTAÇÃO: GEAD
ADMISSÃO: 02/02/2012

NOME: Raimundo Valdelíro
CARGO: Aux. Serviços Gerais
LOTAÇÃO: GEAD
ADMISSÃO: 02/02/2012



NOME: Rejane Lemos Moreira
CARGO: Aux. Serviços Gerais
LOTAÇÃO: GEAD
ADMISSÃO: 02/02/2012

RELAÇÃO DOS ESTAGIÁRIOS DE NÍVEL SUPERIOR – EDITAL Nº 05/2015 –
DOE SÉRIE ANO VII Nº 123 Pág 12 e 13

NOME: Ana Rita da Costa Moreira
LOTAÇÃO: GEAD
CURSO: Administração

NOME: Ismael Félix Bernardes de Loiola
LOTAÇÃO: GENOV
CURSO: Administração

NOME: Jamerson Brandão da Silva
LOTAÇÃO: ADINS
CURSO: Administração

NOME: Francisco Alexandro Ferreira Mendes
LOTAÇÃO: GETIC
CURSO: Ciências da Computação

NOME: Francisco Helker Távora dos Reis
LOTAÇÃO: GETIC
CURSO: Ciências da Computação

NOME: Matheus Magalhães de Carvalho
LOTAÇÃO: GETIC
CURSO: Ciências da Computação

NOME: Kamilla Medeiros do Nascimento
LOTAÇÃO: Assessoria de Comunicação
CURSO: Comunicação

NOME: Ramille Freire Silva
LOTAÇÃO: Assessoria de Comunicação



CURSO: Comunicação

NOME: Ivala Freitas de Queiroz

LOTAÇÃO: PROJU

CURSO: Direito

NOME: Mikaella Teles Bastos

LOTAÇÃO: PROJU

CURSO: Direito

NOME: Thainah Soares dos Santos

LOTAÇÃO: PROJU

CURSO: Direito



RECURSOS PATRIMONIAIS

Durante o exercício de 2015 a Funcap registrou a entrada de 70 bens, conforme relação do Registro de Entrada de Bens Patrimoniais, em anexo.

A Funcap registrou a saída de 214 bens, conforme relação do Registro de Saída de Bens Patrimoniais, em anexo.

A Funcap, possui atualmente no seu patrimônio 10728 bens móveis em uso no Estado do Ceará.

Comunicamos, nesta oportunidade que a Funcap está realizando o Controle dos Bens Patrimoniais através do SISPAT – Sistema de Gestão de Patrimônio e Planilha, implementados de acordo com o Decreto nº 27.786 de 02/05/05.



EXECUÇÃO ORÇAMENTÁRIA

O orçamento da Funcap é estabelecido por meio do artigo 258, da Constituição do Estado de 1989, que define que:

“O Estado manterá uma fundação de amparo à pesquisa, para o fomento das atividades de pesquisa científica e tecnológica, atribuindo-lhe dotação mínima correspondente a 2% (dois por cento) da receita tributária, como renda da sua administração privada.”

O orçamento para o ano de 2015 da Funcap, tem o valor total de R\$ 139.577.301,00 (cento e trinta e nove milhões, quinhentos e setenta e sete mil e trezentos e um reais). Este montante refere-se a recurso advindos tanto da fonte do Tesouro Estadual como de Outras Fontes de Receita, conforme tabela 01.

Apresentamos, a seguir, o acompanhamento da execução orçamentária da Funcap, para o exercício de 2015, através de tabelas e gráficos, com detalhamento por Fonte de Recursos e Grupo de Despesas.

Tabela 01 – Orçamento Autorizado por Fonte de Recurso até 31/12/2015

FONTE	LEI	LEI+CRÉDITO	EMPENHADO	PAGO	% EMP	% PAGO
Tesouro	129.120.113,00	64.759.837,12	33.787.891,78	32.317.642,20	52,17%	49,90%
Outras Fontes	10.457.188,00	10.457.188,00	4.497.353,40	4.068.339,05	43,01%	38,90%
TOTAL	139.577.301,00	75.217.025,12	38.285.245,18	36.385.981,25	50,90%	48,37%

Fonte: SIOF 2015

Gráfico 01 – Orçamento Autorizado FUNCAP – 2015

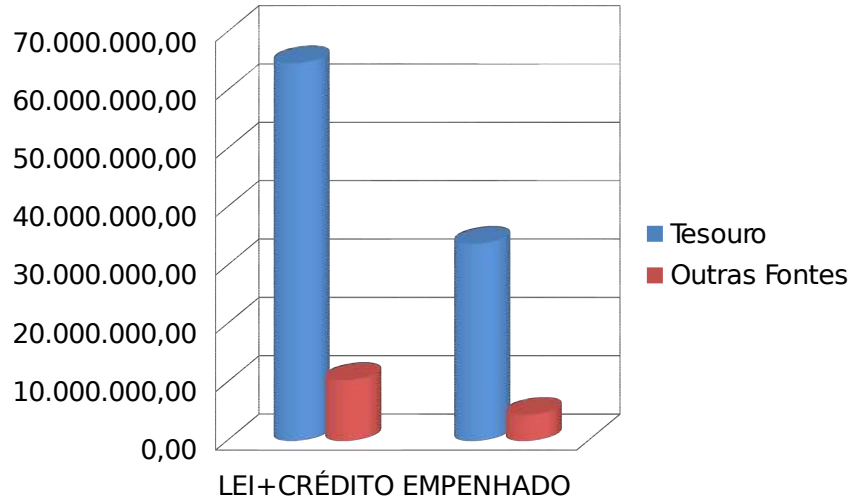



Entretanto, apesar de aprovado, este valor não foi autorizado na sua integralidade à Funcap, sendo esta uma das justificativas para que a execução orçamentária não fosse satisfatória para o referido exercício.

NATUREZA DA DESPESA 2011 – FONTE TESOUREO ESTADUAL	LIMITE	VALOR REALIZADO	%EXECUTADO
Limite Custeio de Manutenção	867.760,65	781.814,52	90,10%
Limite Custeio de Finalístico	18.479.942,29	18.198.917,18	98,48%
Limite Mapp	5.336.411,65	4.655.905,20	87,25%
TOTAL GERAL DE RECURSOS TESOUREO (Manutenção + Finalístico + MAPP's)	24.684.114,59	23.636.636,90	95,76%
Fonte: SIAP 2016/WEBMAPP			
NATUREZA DA DESPESA 2012 – FONTE TESOUREO ESTADUAL	LIMITE	VALOR REALIZADO	%EXECUTADO
Limite Custeio de Manutenção	2.225.214,55	2.119.942,83	95,27%
Limite Custeio de Finalístico	18.988.845,50	18.855.744,27	99,30%
Limite Mapp	9.157.607,02	9.116.795,06	99,55%
TOTAL GERAL DE RECURSOS TESOUREO (Manutenção + Finalístico + MAPP's)	30.371.667,07	30.092.482,16	99,08%
Fonte: SIAP 2016/WEBMAPP			
NATUREZA DA DESPESA 2013 – FONTE TESOUREO ESTADUAL	LIMITE	VALOR REALIZADO	%EXECUTADO
Limite Custeio de Manutenção	2.506.299,53	2.288.009,90	91,29%
Limite Custeio de Finalístico	20.277.069,58	20.157.343,37	99,41%
Limite Mapp	7.364.045,34	7.248.834,26	98,44%
TOTAL GERAL DE RECURSOS TESOUREO (Manutenção + Finalístico + MAPP's)	30.147.414,45	29.694.187,53	98,50%
Fonte: SIAP 2016/WEBMAPP			
NATUREZA DA DESPESA 2014 – FONTE TESOUREO ESTADUAL	LIMITE	VALOR REALIZADO	%EXECUTADO
Limite Custeio de Manutenção	2.136.277,57	1.977.874,49	92,59%
Limite Custeio de Finalístico	20.428.518,14	20.362.118,88	99,67%
Limite Mapp	3.382.428,03	3.253.544,58	96,19%
TOTAL GERAL DE RECURSOS TESOUREO (Manutenção + Finalístico + MAPP's)	25.947.223,74	25.593.537,95	98,64%
Fonte: SIAP 2016/WEBMAPP			
NATUREZA DA DESPESA 2015 – FONTE TESOUREO ESTADUAL	LIMITE	VALOR REALIZADO	%EXECUTADO
Limite Custeio de Manutenção	2.466.411,97	2.391.401,50	96,96%
Limite Custeio de Finalístico	15.787.507,83	15.635.750,27	99,04%
Limite Mapp	1.930.578,49	1.930.578,49	100,00%
TOTAL GERAL DE RECURSOS TESOUREO (Manutenção + Finalístico + MAPP's)	20.184.498,29	19.957.730,26	98,88%
Fonte: SIAP 2016/WEBMAPP			



ACOMPANHAMENTO DA EXECUÇÃO ORÇAMENTÁRIA - 2015

Apresenta-se, a seguir, o acompanhamento da execução orçamentária da Funcap, para o exercício de 2015, por meio de tabelas e gráficos, com detalhamento por Fonte de Recursos e Grupo de Despesas.

Tabela 02 – Orçamento Autorizado por Fonte de Recursos até 31/12/2015

FONTE	LEI	LEI+CRÉDITO	EMPENHADO	PAGO	% EMP	% PAGO
00 – Recursos Ordinários	116.120.113,00	47.049.837,12	21.054.146,65	20.673.783,82	44,75%	43,94%
70 – Recursos Diretamente Arrecados	2.640.019,00	2.640.019,00	1.816.383,01	1.561.946,01	68,80%	59,16%
76 – Recursos Provenientes do FIT	13.000.000,00	17.710.000,00	12.733.745,13	11.643.858,38	71,90%	65,75%
83 – Convênios com Órgãos Federais – Administração Indireta	7.817.169,00	7.817.169,00	2.680.970,39	2.506.393,04	34,30%	32,06%
TOTAL	139.577.301,00	75.217.025,12	38.285.245,18	36.385.981,25	50,90%	48,37%

Fonte: SIOF 2015

Gráfico 02 – Orçamento Autorizado por Fonte de Recursos até 31/12/2015

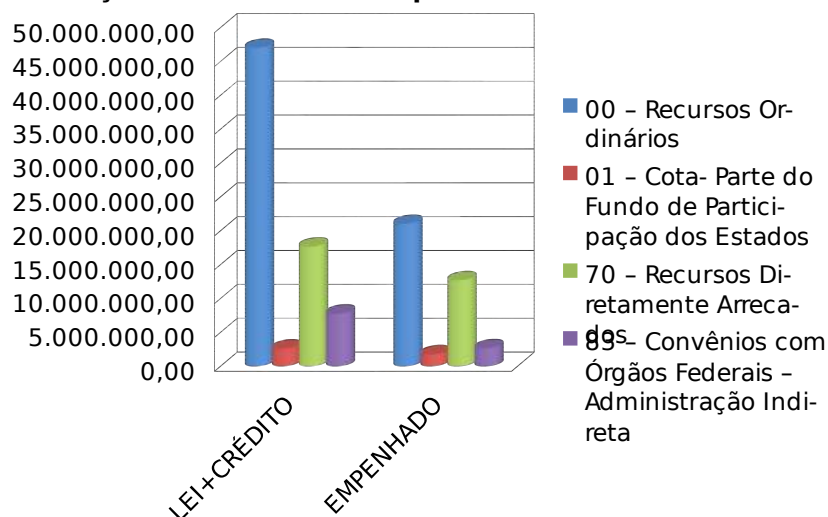

**Tabela 03 – Despesas Empenhadas por Fonte e Grupo de Despesas até
31/12/2015**



GRUPO DE DESPESA	GERAL (TESOURO + OUTRAS FONTES) – R\$					
	LEI	LEI+CRÉDITO	EMPENHADO	PAGO	% EMP	% PAGO
DESPESAS CORRENTES	117.050.964,00	61.630.170,00	36.223.833,40	34.794.501,12	58,78%	56,46%
Pessoal e Encargos Sociais	1.073.871,00	1.233.871,00	1.100.421,81	1.096.633,99	89,18%	88,88%
Outras Despesas Correntes	115.977.093,00	60.396.299,00	35.123.411,59	33.697.867,13	58,15%	55,79%
DESPESA DE CAPITAL	22.526.337,00	13.586.855,12	2.061.411,78	1.591.480,13	15,17%	11,71%
Investimentos	22.526.337,00	13.586.855,12	2.061.411,78	1.591.480,13	15,17%	11,71%
TOTAL	139.577.301,00	75.217.025,12	38.285.245,18	36.385.981,25	50,90%	48,37%

Fonte: SIOF 2015

Gráfico 03 – Despesas Empenhadas por Fonte e Grupo de Despesas até 31/12/2015



Gráfico 04 – Despesas Empenhadas Detalhadas por Grupo de Despesas até 31/12/2015



**Tabela 04 – Despesas Empenhadas por Fonte e Grupo de Despesas –
Tesouro até 31/12/2015**

GRUPO DE DESPESA	TESOURO - R\$					
	LEI	LEI+CRÉDITO	EMPENHADO	PAGO	% EMP	% PAGO
DESPESAS CORRENTES	111.645.695,00	55.834.901,00	33.542.863,01	32.288.108,08	60,08%	57,83%
Pessoal e Encargos Sociais	1.073.871,00	1.233.871,00	1.100.421,81	1.096.633,99	89,18%	88,88%
Outras Despesas Correntes	110.571.824,00	54.601.030,00	32.442.441,20	31.191.474,09	59,42%	57,13%
DESPESA DE CAPITAL	17.474.418,00	8.924.936,12	245.028,77	29.534,12	2,75%	0,33%
Investimentos	17.474.418,00	8.924.936,12	245.028,77	29.534,12	2,75%	0,33%
TOTAL	129.120.113,00	64.759.837,12	33.787.891,78	32.317.642,20	52,17%	49,90%

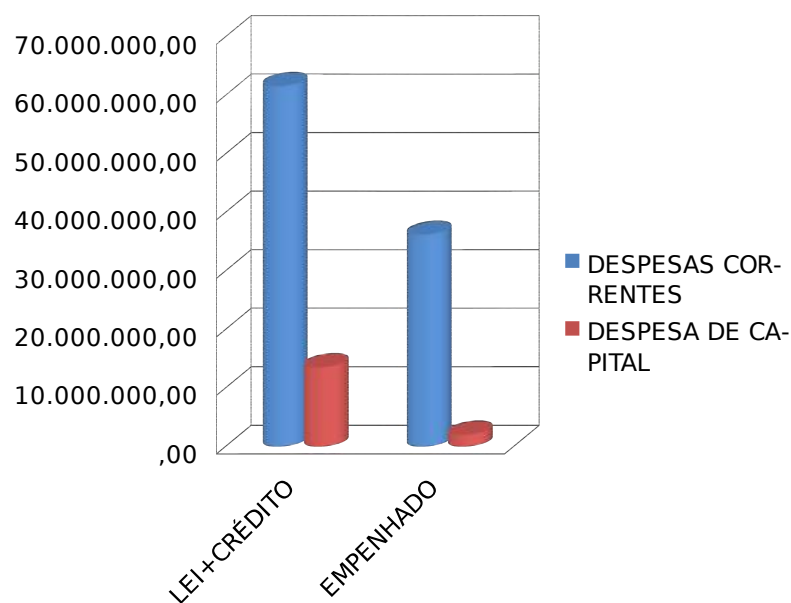
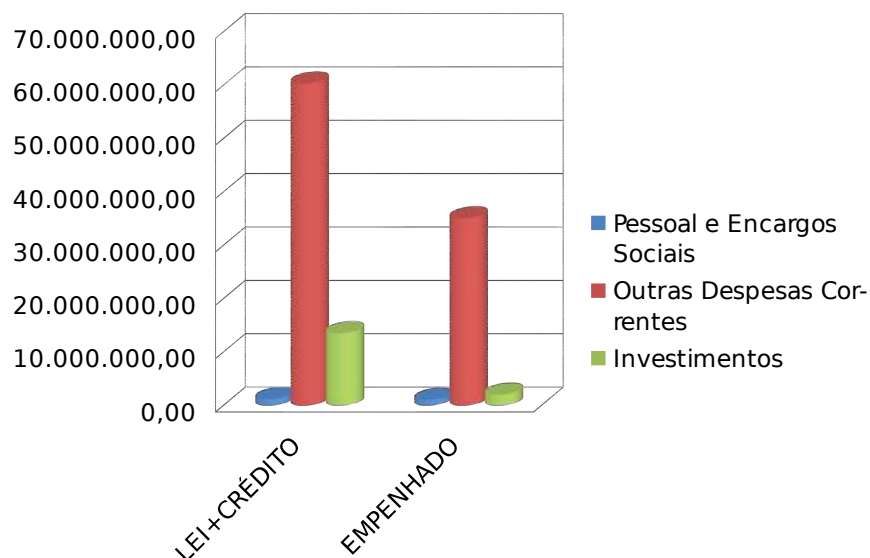
Fonte: SIOF 2015

Gráfico 05 – Despesas Empenhadas por Fonte e Grupo de Despesa –

Tesouro - 31/12/2015

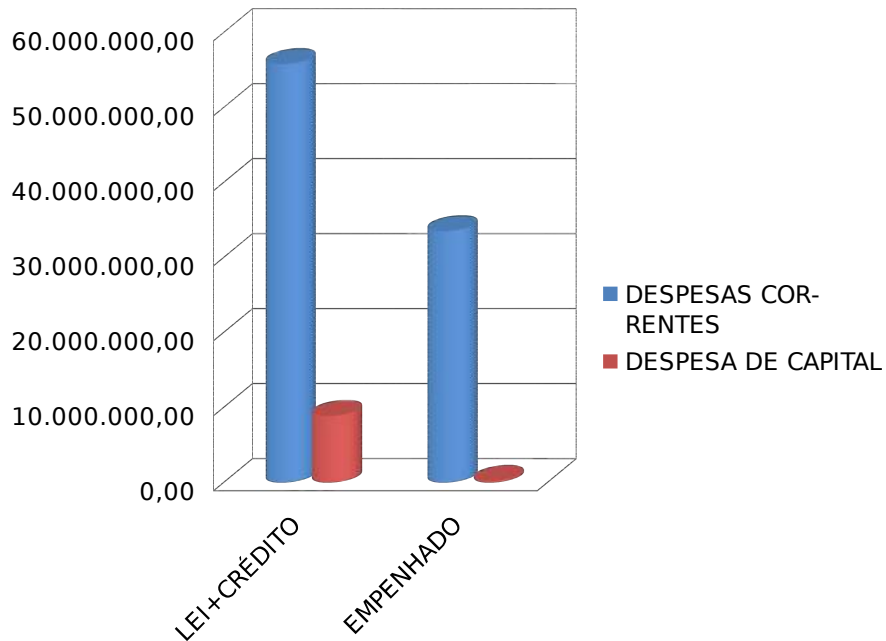

**Gráfico 06 – Despesas Empenhadas por Fonte e Grupo de Despesa –
Tesouro - 31/12/2015**



**Tabela 05 – Despesas Empenhadas por Grupo de Despesas – Outras
Fontes até 31/12/2015**

GRUPO DE DESPESA	OUTRAS FONTES – R\$					
	LEI	LEH+CRÉDITO	EMPENHADO	PAGO	% EMP	% PAGO
DESPESAS CORRENTES	5.405.269,00	5.795.269,00	2.680.970,39	2.506.393,04	46,26%	43,25%
Pessoal e Encargos Sociais	0,00	0,00	0,00	0,00	%	%
Outras Despesas Correntes	5.405.269,00	5.795.269,00	2.680.970,39	2.506.393,04	46,26%	43,25%
DESPESA DE CAPITAL	5.051.919,00	4.661.919,00	1.816.383,01	1.561.946,01	38,96%	33,50%
Investimentos	5.051.919,00	4.661.919,00	1.816.383,01	1.561.946,01	38,96%	33,50%
TOTAL	10.457.188,00	10.457.188,00	4.497.353,40	4.068.339,05	43,01%	38,90%

**Gráfico 07 – Despesas Empenhadas por Grupo de Despesa – Outras
Fontes - 31/12/2015**

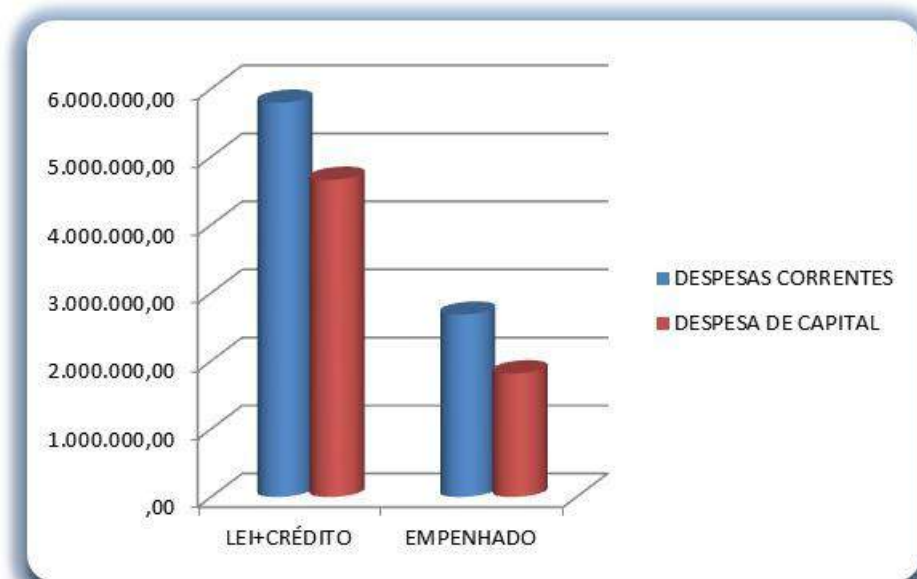

**Gráfico 08 – Despesas Empenhadas Detalhadas por Grupo de Despesa –
Outras Fontes até 31/12/2015**



**Tabela 06 – Acompanhamento da Execução Orçamentária Geral –
Despesas Empenhadas por Programa até 31/12/2015**

CÓD	FUNTE	LEI	LEI+CRÉDITO	EMPENHADO	PAGO	% EMP	% PAGO
068	EDUCAÇÃO SUPERIOR	47.871.662,00	16.571.762,06	15.309.970,44	15.303.820,44	92,39%	92,35%
069	EDUCAÇÃO PROFISSIONAL	2.115.600,00	615.600,00	0,00	0,00	0,00%	0,00%
070	CIÊNCIA, TECNOLOGIA E INOVAÇÃO	85.968.465,00	53.556.289,06	19.175.525,37	17.314.821,53	35,80%	32,33%
500	GESTÃO E MANUTENÇÃO DA SECITECE E VINCULADAS	3.621.574,00	4.473.374,00	3.799.749,37	3.767.339,28	84,94%	84,22%
TOTAL		139.577.301,00	75.217.025,12	38.285.245,18	36.385.981,25	50,90%	48,37%

Fonte: SIOF 2015

**Gráfico 09 – Acompanhamento da Execução Orçamentária Geral –
Despesas Empenhadas até 31/12/2015**



Tabela 07 – Acompanhamento da Execução Orçamentária Tesouro Estadual – Despesas Empenhadas por Programa até 31/12/2015

CÓD	FONTE	LEI	LEI+CRÉDITO	EMPENHADO	PAGO	% EMP	% PAGO
068	EDUCAÇÃO SUPERIOR	47.871.462,00	16.571.562,06	15.309.970,44	15.303.820,44	92,39%	92,35%
069	EDUCAÇÃO PROFISSIONAL	2.115.000,00	615.000,00	0,00	0,00	0,00%	0,00%
070	CIÊNCIA, TECNOLOGIA E INOVAÇÃO	75.512.077,00	43.099.901,06	14.678.171,97	13.246.482,48	34,06%	30,73%
500	GESTÃO E MANUTENÇÃO DA SECITECE E VINCULADAS	3.621.574,00	4.473.374,00	3.799.749,37	3.767.339,28	84,94%	84,22%
TOTAL		129.120.113,00	64.759.837,12	33.787.891,78	32.317.642,20	52,17%	49,90%

Fonte: SIOF 2015

Gráfico 10 – Acompanhamento da Execução Orçamentária Tesouro Estadual – Despesas Empenhadas até 31/12/2015

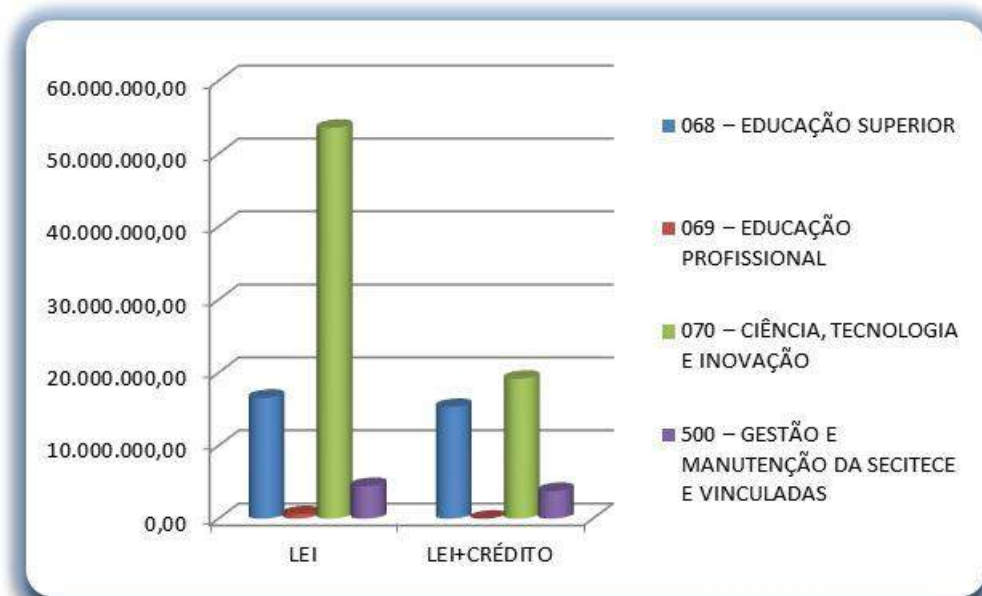

Tabela 08 – Acompanhamento da Execução Orçamentária Outras Fontes – Despesas Empenhadas por Programa até 31/12/2015

CÓD	FONTE	LEI	LEI+CRÉDITO	EMPENHADO	PAGO	% EMP	% PAGO
068	EDUCAÇÃO SUPERIOR	200,00	200,00	0,00	0,00	0,00%	0,00%
069	EDUCAÇÃO PROFISSIONAL	600,00	600,00	0,00	0,00	0,00%	0,00%
070	CIÊNCIA, TECNOLOGIA E INOVAÇÃO	10.456.388,00	10.456.388,00	4.497.353,40	4.068.339,05	43,01%	38,91%
TOTAL		10.457.188,00	10.457.188,00	4.497.353,40	4.068.339,05	43,01%	38,90%

Fonte: SIOF 2015

Gráfico 11 – Acompanhamento da Execução Orçamentária Outras Fontes – Despesas Empenhadas por Programa até 31/12/2015

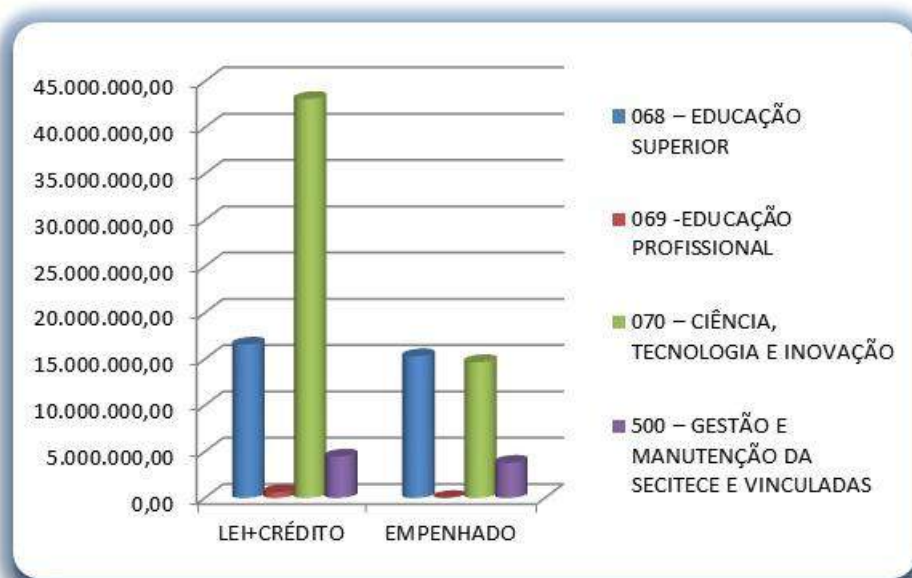
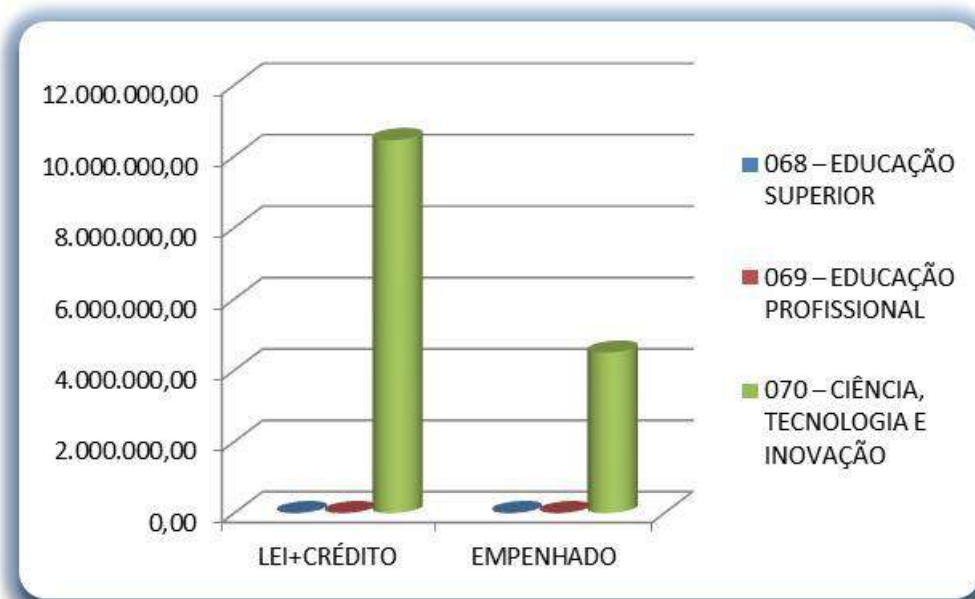



3. GESTÃO POR RESULTADOS: OBJETIVOS, METAS E AVALIAÇÃO – FUNCAP – 2015

As ações da Funcap estão fundamentadas no modelo de gestão utilizado pelo Governo do Estado, que é o modelo de Gestão por Resultados. Este modelo é pautado no compromisso do Governo de evidenciar resultados efetivos para a população que melhorem a condição de vida de todos os cearenses e alavancuem o desenvolvimento sustentável do estado. Trata-se de executar políticas e programas, privilegiando o foco em resultados, em detrimento da ótica centrada exclusivamente no gasto, priorizando ações e contemplando o senso distributivo na alocação dos recursos públicos. Três grandes eixos servem como orientação para as suas ações.

Os eixos são:

- I. Economia para uma Vida Melhor;
- II. Sociedade Justa e Solitária;
- III. Governo Participativo, Ético e Competente.

A Funcap, em particular, atua em dois destes eixos. São eles: “Economia para uma Vida Melhor” e Sociedade Justa e Solitária”.

Economia para uma Vida Melhor

Este eixo, que objetiva o desenvolvimento da economia para uma vida melhor, exige a superação de um grande desafio, que é o de conjugar estratégias de crescimento econômico com uma gestão ambiental que garanta sustentabilidade ao processo de desenvolvimento, com organização do território e inclusão produtiva da população. Deste modo, como o avanço proposto para a economia exige inovações, sendo estas inclusive, prioridades da área da Educação Superior, Ciência e Tecnologia, o governo promove a inovação no estado, apoiando o desenvolvimento científico e tecnológico e por meio do incentivo dado



às potencialidade e aptidões de cada região na busca pelo desenvolvimento integrado e sustentável do Ceará. A Funcap participa deste primeiro eixo, com ações que ocorrem através do apoio à inovação empresarial, do apoio à inovação em tecnologia da informação e comunicação, e do fomento à pesquisa científica e do fomento à pesquisa e desenvolvimento. Nesta linha de atuação destacam-se os seguintes programas: Programa de Apoio a Núcleos de Excelência – PRONEX, Programa de Apoio a Núcleos Emergentes – PRONEM e o Programa de Apoio a Pequenas e Médias Empresas – PAPPE Integração e Subvenção.

Sociedade Justa e Solidária

A premissa de fazer mais e melhor para todos levou à definição deste grande eixo da política de governo, onde o principal desafio da educação superior e profissionalizante é o de conectar jovens e adultos com o mercado de trabalho, ampliando capacidade e gerando conhecimento para promover as potencialidades de cada região. Neste eixo que prevê a consolidação de uma Sociedade Justa e Solidária, e cujo principal pilar é a educação, a Funcap, atua por meio de concessão de bolsas e apoio a projetos de pesquisas tanto na área da educação quanto da saúde, com destaque para: Programa de Pesquisa para o SUS – PPSUS, as Bolsas de Transferência de Tecnologia – BTT, Bolsas de Mestrado, Bolsas de Doutorado, Bolsas de Iniciação Científica e Tecnológica – ICT, estas destinadas às Escolas Estaduais de Ensino Profissionalizantes – EEEP do estado.



Avaliação do Desempenho da Execução dos Programas, Projetos e Atividades

Em 2015, foram realizados novos financiamentos de projetos de pesquisa científica, tecnológica e de inovação, cujas seleções foram realizadas por meio de editais em parceria com a CAPES, CNPq, Ministério da Saúde e FINEP, com recursos próprios do Estado das Agências Federais vinculadas aos Ministérios da Educação – MEC, e da Ciência, Tecnologia e Inovação – MCTI. Ao todo foram 14 (quatorze) Editais e 01 (uma) chamada pública lançados durante este ano. Grande parte, voltado para a implantação de novos projetos que contemplaram a pesquisa e o desenvolvimento por meio da concessão de bolsas e auxílios. São eles:

- **Edital 01/2015** – Programa de Bolsas de Formação Acadêmica – Modalidade: Mestrado e Doutorado;
- **Edital 02/2015** – Programa de Apoio a Núcleos de Excelência PRONEX/FUNCAP/CNPq;
- **Edital 03/2015** – Estímulo à Cooperação Científica e Desenvolvimento da Pós-Graduação;
- **Edital 04/2015** – Programa de Pós-Doutorado para Jovens Doutores;
- **Edital 06/2015** – Cooperação Internacional FUNCAP/FAP'S/INRIA/INS2i-CNRS;
- **Edital 07/2015** – Bolsas Doutorado Fora do Estado;
- **Edital 08/2015** – Programa de Bolsas de Transferência Tecnológica (BTT) FUCEME/FUNCAP;
- **Edital 09/2015** – Programa de Bolsas de Produtividade em Pesquisa e Estímulo à Interiorização – BPI;



-
- **Edital 10/2015** – Bolsas de Desenvolvimento Científico e Regional – DCR;
 - **Edital 11/2015** – Programa de Bolsas de Formação Acadêmica – Modalidade: Mestrado e Doutorado;
 - **Edital 12/2015** – Programa de Apoio à Realização de Eventos Científicos;
 - **Edital 13/2015** – Programa Institucional de Bolsas de Iniciação Científica - Chamada
 - **Edital 14/2015** – INOVAFIT
 - **Edital 15/2015** – Apoio a Projetos de Doutorado Interinstitucionais (DINTER).

Com o mesmo compromisso com que lançou novos editais, a Funcap viabilizou a manutenção e execução dos programas dos editais vigentes, entre eles: Edital Bolsa de Mestrado e Doutorado, Programa de Apoio à Núcleos de Excelência – PRONEX, Estímulo à Cooperação Científica e Desenvolvimento da Pós-Graduação, Programa de Pós-Doutorado para Jovens Doutores, Cooperação Internacional FUNCAP/FAP'S/INRIA/INS2i-CNRS, Bolsas Doutorado Fora do Estado, Bolsas de Desenvolvimento Científico e Regional – DCR, Programa de Apoio à Realização de Eventos Científicos, Programa Institucional de Bolsas de Iniciação Científica – Chamada, Programa de Bolsas de Desenvolvimento Científico e Regional, Apoio a Projetos de Doutorado Interinstitucionais (DINTER). Da mesma forma, a Funcap desempenhou, de forma ativa, seu papel de difusora do conhecimento científico e tecnológico, disponibilizando subsídios para participações e realizações em eventos, tanto no Ceará quanto fora do estado. Esses eventos possibilitaram as exposições das



pesquisas já realizadas, bem como o debate de temas intimamente ligados às ciências, à tecnologia e à inovação.

Também foram beneficiados, em grande escala, mestrandos e doutorandos, visando o desenvolvimento da pesquisa e da produção científica, e estudantes de graduação das Instituições de Ensino Superior, como estímulo à iniciação científica.

Entre os importantes investimentos de pesquisa da Funcap em parceria com o CNPq, destaca-se a pesquisa científica na área da saúde, com as chamadas 07/2013 e 11/2013 do Programa de Pesquisa para o SUS: Gestão Compartilhada em Saúde (PPSUS). Foram aprovadas para financiamento 44 (quarenta e quatro) propostas, sendo 26 (vinte e seis) propostas no primeiro edital e 18 (dezoito) propostas, sendo 26 (vinte e seis) propostas no primeiro edital e 18 (dezoito) propostas no segundo, totalizando um investimento de R\$ 4.500.000,00 (quatro milhões e quinhentos mil reais), sendo R\$ 1.500.000,00 (um milhão e quinhentos mil reais) recurso do tesouro estadual e R\$ 3.000.000,00 (três milhões) recurso do governo federal.

Programas da Funcap

A Funcap tem por finalidade contribuir para o desenvolvimento científico e tecnológico do Ceará, mediante o incentivo e fomento à pesquisa, à modernização da infraestrutura para o desenvolvimento de pesquisas e novas tecnologias; à formação e capacitação de recursos humanos e à difusão dos conhecimentos científicos e técnicos. Tais objetivos vêm sendo alcançados por meio de investimentos realizados através de seus programas: Programa 068, Programa 069 e Programa 070.

Dentro destes Programas, estão os Projetos Prioritários – MAPP's. Eles são classificados como sendo de Investimento ou Finalístico. O primeiro caracteriza os projetos colocados a serviço da sociedade. Enquanto o segundo está intima-



mente relacionado com a atividade fim da Instituição, ou seja, são ações voltadas para o atendimento direto à sociedade e que visam apoiar a difusão e/ou transferência de conhecimentos científicos e tecnológicos que, possam resultar em impactos positivos para o desenvolvimento econômico e social do Ceará.

Tabela 09 – Recurso Total dos Programas 068, 069 e 070 – Finalístico

FONTE DOS RECURSOS	TOTAL PROGRAMADO	TOTAL EMPENHADO	TOTAL PAGO	%
Fonte 00	15.787.507,83	15.635.750,27	15.446.078,67	99,04%
Fonte 76	748.509,01	746.209,01	740.059,01	99,69%
TOTAL	16.536.016,84	16.381.959,28	16.186.137,68	99,07%

Fonte: SIAP2015/WEBMAPP

Programa 068 – Educação Superior

Este programa objetiva apoiar ações para Formação em nível de Pós-Graduação, estabelecendo uma política de educação superior articulada com as políticas de inclusão social e progresso regional, com vistas a garantir a sustentabilidade do novo modelo de desenvolvimento socioeconômico e político cultural do estado do Ceará. Para tanto, objetiva qualificar e ampliar o sistema estadual de educação superior na direção das vocações regionais e das tendências de futuro, promovendo ações específicas de indução ao desenvolvimento.

O recurso destinado para este Programa está indicado a seguir e foi utilizado na execução dos projetos incluídos no sistema de Monitoramento de Ações e Projetos Prioritários (MAPP) do Governo do Estado. Para análise da execução financeira, foram utilizados como parâmetros os valores: Total Programado e Total Empenhado.



Programa 068 – Educação Superior - Finalístico

FONTE DOS RECURSOS	TOTAL PROGRAMADO	TOTAL EMPENHADO	TOTAL PAGO	%
Fonte 00	14.628.325,24	14.613.225,24	14.613.225,24	99,90%
Fonte 76	499.045,20	496.745,20	490.595,20	99,54%
TOTAL	15.127.370,44	15.109.970,44	15.103.820,44	99,88%

Fonte: SIAP2015/WEBMAPP

1. Programa de Bolsas de Formação Acadêmica – Concessão de Bolsas de Estudos nas Modalidades de Mestrado e Doutorado

- **MAPP 315.901.2012**

Este MAPP visa fortalecer o ensino de pós-graduação no Estado do Ceará, na sua quantidade, diversidade e, sobretudo, na modalidade, visando assim prover o Estado de recursos humanos qualificados para a pesquisa científica, tecnológica e inovação, de modo a contribuir para o seu desenvolvimento social e econômico. Em 2015, foram concedidas 832 (oitocentos e trinta e duas) bolsas nas modalidades de Mestrado e Doutorado.



Programa 068 – 315.901.2012 – MESTRADO E DOUTORADO

FONTE DOS RECURSOS	TOTAL PROGRAMADO	TOTAL EMPENHADO	TOTAL PAGO	%
Fonte 00	11.298.697,29	11.285.197,29	11.285.197,29	99,88%
TOTAL	11.298.697,29	11.285.197,29	11.285.197,29	99,88%

Fonte: SIAP2015/WEBMAPP

Programa de Formação de Recursos Humanos Qualificados para o Desenvolvimento

- **MAPP 315.901.2013**

Este MAPP contempla o edital 13/2013. Ele tem como objetivo incentivar as instituições à formulação de uma política de iniciação científica e tecnológica. Para alcançar tal meta, o MAPP prevê a concessão de bolsas nessa mesma modalidade, de ICT, propiciando aos bolsistas o aprendizado de técnicas e métodos de pesquisa orientados por pesquisador devidamente qualificado. No ano de 2015, foram concedidas 692 (seiscentos e noventa e dois) bolsas de iniciação científica e tecnológica em vários municípios do Estado do Ceará, incluindo Fortaleza.

Programa 068 – 315.901.2013 – ICT

FONTE DOS RECURSOS	TOTAL PROGRAMADO	TOTAL EMPENHADO	TOTAL PAGO	%
Fonte 00	3.288.606,46	3.287.006,46	3.287.006,46	99,95%
TOTAL	3.288.606,46	3.287.006,46	3.287.006,46	99,95%

Fonte: SIAP2015/WEBMAPP



2. Programa de Bolsas de Formação Acadêmica

Este MAPP visa fortalecer o ensino de pós-graduação no Estado do Ceará, na sua quantidade, diversidade e, sobretudo, na modalidade, visando assim prover o Estado de recursos humanos qualificados para a pesquisa científica, tecnológica e inovação, de modo a contribuir para o seu desenvolvimento social e econômico. Em 2015, foram concedidas 213 (duzentos e treze) bolsas nas modalidades de Doutorado e um Workshop de Avaliação de Projetos de Inovação.

- **MAPP 315.901.2015**

Programa 068 – 315.901.2015 – Programa de Bolsas de Formação Acadêmica (Doutorado e Eventos)

FONTE DOS RECURSOS	TOTAL PROGRAMADO	TOTAL EMPENHADO	TOTAL PAGO	%
Fonte 76	499.045,20	496.745,20	490.595,20	99,54%
TOTAL	499.045,20	496.745,20	490.595,20	99,54%

Fonte: SIAP2015/WEBMAPP

3. Concessão de Bolsas de Estágio Doutoral em áreas Estratégicas para o Desenvolvimento do Estado.

Este MAPP visa fortalecer o ensino de pós-graduação no Estado do Ceará, na sua quantidade, diversidade e, sobretudo, na modalidade, visando assim prover o Estado de recursos humanos qualificados para a pesquisa científica, tecnológica e inovação, de modo a contribuir para o seu desenvolvimento social e econômico. Em 2015, foram concedidas 18 (dezoito) bolsas nas modalidades de Fora do Estado



- **MAPP 315.902.2013**

Programa 068 – 315.902.2013 – Fora do Estado

FONTE DOS RECURSOS	TOTAL PROGRAMADO	TOTAL EMPENHADO	TOTAL PAGO	%
Fonte 00	41.021,49	41.021,49	41.021,49	100,00%
TOTAL	41.021,49	41.021,49	41.021,49	100,00%

Fonte: SIAP2015/WEBMAPP

Programa 068 – Educação Superior - Investimento

4. Concessão de Bolsas de Estágio Doutoral em áreas Estratégicas para o Desenvolvimento do Estado.

O desempenho do MAPP 02 atingiu a meta prevista pela Funcap para o ano de 2015, apoiando um total de 23 (vinte e três) bolsistas e atingindo 100% da sua execução financeira no referido ano.

- **MAPP 02**

Programa 068 – Mapp 02 – Fora do Estado

FONTE DOS RECURSOS	TOTAL PROGRAMADO	TOTAL EMPENHADO	TOTAL PAGO	%
Fonte 00	200.000,00	200.000,00	200.000,00	100,00%
TOTAL	200.000,00	200.000,00	200.000,00	100,00%

Fonte: SIAP2015/WEBMAPP



Programa 070 – Ciência, Tecnologia e Inovação

Este programa destina-se a estimular o desenvolvimento científico e tecnológico do Estado do Ceará. Neste Programa incluem-se ações de fomento que vão desde o apoio à implementação de novos laboratórios de pesquisa e o apoio a projetos de pesquisa de jovens pesquisadores, até o fomento de grupos de pesquisa já consolidados e de excelência.

Estas ações contemplam toda a cadeia do conhecimento, observando áreas estratégicas para o Estado, a interiorização das ações de formação, com capacidade ainda de promover a cultura associativa, o empreendedorismo e a inovação. O Programa tem como público alvo, os estudantes e professores do ensino superior e médio, através da concessão de bolsas de pós-graduação, em parceria com a CAPES, CNPq e FINEP, bolsas de doutorado em áreas estratégicas e, ainda, bolsas para recém-doutores, com o objetivo de fixar profissionais qualificados, fortalecendo as universidades cearenses. Além disso, este Programa inclui suporte às ações e projetos da Funcap, visando atender às demandas que dão suporte às ações finalísticas da Fundação.

Programa 070 – Ciência, Tecnologia e Inovação - Finalístico

FONTE DOS RECURSOS	TOTAL PROGRAMADO	TOTAL EMPENHADO	TOTAL PAGO	%
Fonte 00	1.159.182,59	1.022.525,03	832.853,43	88,21%
Fonte 76	249.463,81	249.463,81	249.463,81	100,00%
TOTAL	1.408.646,40	1.271.988,84	1.082.317,24	90,30%

Fonte: SIAP2015/WEBMAPP



Estes recursos foram aplicados na execução dos projetos listados a seguir, constantes no Sistema de Monitoramento de Ações e Projetos Prioritários (MAPP'S) do Governo do Estado do Ceará. Para análise da execução financeira, foram utilizados como parâmetros os valores: Total Programado e Total Empenhado.

FINALÍSTICO

5. Suporte e Extensão às Ações e Projetos da Funcap

Tem como objetivo subsidiar a execução de ações e/ou projetos, através do suporte à resolução de pendências surgidas durante a execução destes, bem como, a extensão de projetos priorizados pelo Governo do Estado.

Programa 070 – Mapp 66 – Suporte às Ações da Funcap

FONTEDOS RECURSOS	TOTAL PROGRAMADO	TOTAL EMPENHADO	TOTAL PAGO	%
Fonte 00	475.082,59	338.425,03	148.753,43	71,23%
Fonte 76	249.463,81	249.463,81	249.463,81	100,00%
TOTAL	724.546,40	587.888,84	398.217,24	81,14%

Fonte: SIAP2015/WEBMAPP

6. Programa de Pesquisa para Transferência do Conhecimento Científico

Este MAPP tem por objetivo apoiar as atividades de difusão e/ou transferências de conhecimentos científicos que possam resultar em impactos positivos para o desenvolvimento do Estado do Ceará. As seguintes modalidades de bolsas e



auxílios foram concedidas e executadas, respectivamente, através deste MAPP:

- **MAPP 315.905.2012**

Bolsas de Apoio Técnico – Edital 06/2012 – Este edital tem como finalidade viabilizar a atuação de profissionais com proficiência, em instituição de ensino superior e pesquisa, pública ou privada, localizada no Estado do Ceará, tendo em vista promover a produção de conhecimentos, transferência tecnológica e a inovação em prol do desenvolvimento do Estado. Em 2015, foram concedidas 48 bolsas de Apoio Técnico em Sobral, Quixadá, Crato e Juazeiro do Norte.

Bolsas de Fixação de Pesquisador – Este Programa é regido pela Instrução Normativa 06/2009, que fixa critérios, requisitos, documentações e orientações necessárias à concessão e implementação do Programa. O principal objetivo é contribuir para a consolidação e diversificação de grupos de pesquisa científica e/ou desenvolvimento tecnológico através da formação de equipes de excelência e coordenação de projetos institucionais relevantes para o desenvolvimento do Estado.

Bolsas de Pesquisador Visitante – Este Programa é regido pela Instrução Normativa 08/2009, que tem como principal objetivo contribuir para a consolidação e diversificação de grupos de pesquisa científica e/ou de desenvolvimento tecnológico, através da formação de equipes de excelência e coordenação de projetos institucionais relevantes para o desenvolvimento do Estado.



Programa 070 – Mapp 315.905.2012 - 2015

FONTE DOS RECURSOS	TOTAL PROGRAMADO	TOTAL EMPENHADO	TOTAL PAGO	%
Fonte 00	684.100,00	684.100,00	684.100,00	100,00%
TOTAL	684.100,00	684.100,00	684.100,00	100,00%

Fonte: SIAP2015/WEBMAPP

Programa 070 – Ciência, Tecnologia e Inovação - Investimento

FONTE DOS RECURSOS	TOTAL PROGRAMADO	TOTAL EMPENHADO	TOTAL PAGO	%
Fonte 00	1.730.578,49	1.730.578,49	1.593.542,17	100,00%
Fonte 22	2.780.800,00	2.780.800,00	2.780.800,00	100,00%
Fonte 23	557.697,03	557.697,03	557.697,03	100,00%
Fonte 70	1.816.383,01	1.816.383,01	1.561.946,01	100,00%
Fonte 76	11.675.604,64	11.675.604,64	11.024.247,89	100,00%
Fonte 83	2.680.970,39	2.680.970,39	2.506.393,04	100,00%
TOTAL	21.242.033,56	21.242.033,56	20.024.626,14	100,00%

Fonte: SIAP2015/WEBMAPP



INVESTIMENTO

7. Projeto Institucional de Implantação de Infraestrutura de Pesquisa – Projeto Estruturante – BIOFAR

- **MAPP 14**

O projeto Estruturante BIOFAR (MAPP 14) reúne 05 (cinco) Instituições de Ensino Superior do Estado do Ceará: Universidade do Vale do Acaraú – UVA; Universidade Regional do Cariri – URCA; Universidade Estadual do Ceará – UECE; Universidade Federal do Ceará – UFC e Instituto Federal de Educação, Ciência e Tecnologia do Ceará – IFCE. Os pesquisadores encontram-se envolvidos na execução do projeto intitulado Pesquisa e Desenvolvimento de Biofármacos a partir da Biodiversidade do Semi-Árido, nos municípios de Fortaleza, Crato e Sobral. O desenvolvimento da pesquisa encontra-se fracionada entre as cinco instituições, acima citadas.

O principal objetivo deste projeto é apoiar e fortalecer a infraestrutura de ciência e tecnologia do Ceará, ampliando o esforço das Universidades e Institutos de pesquisa. O apoio acontece através de obras, material de consumo, serviços técnicos e aquisição de equipamentos nacionais e importados, de forma a contribuir para o desenvolvimento das pesquisas em biofármacos a partir da biodiversidade do semi-árido.



Programa 070 – Mapp 14 - BIOFAR – 2015

Execução Financeira MAPP 14 – 2015				
FONTE DOS RECURSOS	TOTAL PROGRAMADO	TOTAL EMPENHADO	TOTAL PAGO	%
Fonte 00	0,00	0,00	0,00	%
Fonte 70	1.816.383,01	1.816.383,01	1.561.946,01	100,00%
Fonte 83	320.023,12	320.023,12	317.416,70	100,00%
TOTAL	2.136.406,13	2.136.406,13	1.879.362,71	100,00%

Fonte: SIAP2015/WEBMAPP

8. Programa Recém-Mestre e Recém Doutor

- **MAPP 33**

O Programa de Recém-Mestre e Recém-Doutor contempla as modalidades de Fixação de Pesquisador – BFP, Bolsas de Pesquisador Visitante – BPV, concedidas aos portadores do título de doutor, visando atração e fixação de pesquisadores no estado, com o objetivo de fortalecer a produção científica, tecnológica e de patentes. As três modalidades contempladas neste MAPP, são de demanda espontânea, ou seja, podem ser requeridos em qualquer tempo e são regidas pelas seguintes Instruções Normativas: 06/2009 Fixação de Pesquisador e 08/2009 Bolsas de Pesquisador Visitante.



Programa 070 – Mapp 33 – 2015

FONTE DOS RECURSOS	TOTAL PROGRAMADO	TOTAL EMPENHADO	TOTAL PAGO	%
Fonte 00	298.000,00	298.000,00	298.000,00	100,00%
TOTAL	298.000,00	298.000,00	298.000,00	100,00%

Fonte: SIAP2015/WEBMAPP

9. Financiamento de Projetos de Pesquisa e Desenvolvimento – Programa de Apoio a Núcleos de Excelência – PRONEX

- **MAPP 40**

O Programa de Apoio a Núcleos de Excelência – PRONEX, objetiva dar suporte à grupos de pesquisa já consolidados e de comprovada qualidade científica, ratificada pela produção e titulação de seus componentes, provendo-lhes suporte financeiro com continuidade e suficiência para a execução de projetos de pesquisa de qualificação e relevância científica.

Os projetos foram desenvolvidos no município de Fortaleza, envolvendo a Universidade Estadual do Ceará – UECE e a Universidade Federal do Ceará – UFC.

Em 2015, não houve execução neste Mapp.



Programa 070 – Mapp 40 – 2015

FUNTE DOS RECURSOS	TOTAL PROGRAMADO	TOTAL EMPENHADO	TOTAL PAGO	%
Fonte 00	0,00	0,00	0,00	%
Fonte 83	0,00	0,00	0,00	%
TOTAL	0,00	0,00	0,00	%

Fonte: SIAP2015/WEBMAPP

10. Parceria com a CAPES para a Formação de Recursos Humanos

- **MAPP 84**

O MAPP 84 visa incrementar a qualidade e quantidade de recursos humanos para a pesquisa, ensino e inovação, através de um conjunto de ações, em parceria com a CAPES. Ele visa à formação de mestres e doutores em áreas estratégicas para o Ceará, a atração e a fixação de doutores no estado, a recuperação da infraestrutura laboratorial das pós-graduações reconhecidas pela CAPES, o estímulo ao incremento da formação e à cooperação nacional e internacional das pós-graduações do Estado e o apoio aos mestrados e doutorados interinstitucionais para a formação de pesquisadores em áreas não cobertas pelo sistema de pós-graduação do Estado.

Em 2015, o MAPP executou os seguintes projetos:

- **Apoio a projetos de Mestrado e Doutorado Interinstitucionais (MINTER/DINTER)** - Edital 01/2013, cujo objetivo é apoiar as atividades de formação de mestres e doutores, mediante a seleção de propostas para apoio financeiro a projetos de Mestrado Interinstitucional – MINTER e de Doutorado Interinstitucional – DINTER, previamente aprovados pela



Coordenação de Aperfeiçoamento de Pessoal de Nível Superior – CAPES.

Em 2015, foi executado um projeto DINTER no Instituto do Câncer do Ceará – ICC.

- **Programa de Cooperação Internacional** - Edital 02/2014, este programa tem como objetivo apoiar a cooperação internacional para as atividades de pesquisa científica e tecnológica e de inovação. Em 2015, foram apoiados 13 (treze) projetos contemplados.
- **Programa Áreas Estratégicas** - Edital 06/2011, este programa tem como objetivo apoiar atividades de formação e pesquisa científica, tecnológica e de inovação em áreas estratégicas para o Estado do Ceará. Em 2015, foram apoiados 08 (oito) pesquisadores.
- **Programa de Pós-Doutorado para Jovens Doutores** - Edital 07/2011, este edital contempla a oferta de bolsas de pós-doutorado para pesquisadores atuarem no Estado do Ceará. Esta ação é parte do esforço empreendido pelo Ministério da Educação por intermédio da CAPES e da Funcap em investir na atuação dos doutores recém-formados para o desenvolvimento do país. Em 2015, este edital aprovou 19 (dezenove) bolsistas.
- **Programa de Bolsa Complementar de Pós-Doutorado** - Edital 08/2011, este edital contempla bolsistas na modalidade de bolsa complementar de pós-doutorado cujos projetos foram aprovados pela CAPES e pelo CNPq nas instituições: Universidade Estadual do Ceará –



UECE e Universidade Federal do Ceará – UFC. No ano de 2015, foram concedidas 19 (dezenove) propostas neste edital.

Programa 070 – Mapp 84 – 2015

FONTE DOS RECURSOS	TOTAL PROGRAMADO	TOTAL EMPENHADO	TOTAL PAGO	%
Fonte 00	0,00	0,00	0,00	%
Fonte 22	1.611.200,00	1.611.200,00	1.611.200,00	100,00%
Fonte 76	828.462,46	828.462,46	828.462,46	100,00%
TOTAL	2.439.662,46	2.439.662,46	2.439.662,46	100,00%

Fonte: SIAP2015/WEBMAPP

11. Fomento à Pesquisa Científica em Parceria com CNPq

- **MAPP 95**

No ano de 2015, a Funcap manteve suas parcerias com o Conselho Nacional de Desenvolvimento Científico e Tecnológico – CNPq, com o objetivo de apoiar o desenvolvimento de atividades de pesquisa científica, tecnológica e de inovação no Estado do Ceará. Em 2015, o Programa executado por intermédio do MAPP 95 foi o Programa de Apoio a Núcleos Emergentes – PRONEM e o Programa Primeiros Projetos Prioritários - PPP. Estes programas visam apoiar projetos de pesquisa científica, tecnológica e de inovação para o crescimento do Estado do Ceará.



Programa 070 – Mapp 95 – 2015

FUNTE DOS RECURSOS	TOTAL PROGRAMADO	TOTAL EMPENHADO	TOTAL PAGO	%
Fonte 00	0,00	0,00	0,00	%
Fonte 22	0,00	0,00	0,00	%
Fonte 83	244.659,83	244.659,83	244.659,83	100,00%
TOTAL	244.659,83	244.659,83	244.659,83	100,00%

Fonte: SIAP2015/WEBMAPP

12. Programa de Apoio à Pesquisa em Empresas – PAPPE's

- **MAPP 97**

Este programa tem por objetivo estimular a associação de projetos inovadores bem como a inovação industrial e/ou de serviços no Estado do Ceará. No Ano de 2015, foram apoiadas um total de 59 empresas. Estes projetos foram desenvolvidos em vários municípios do Ceará. As pesquisas desenvolvidas tiveram como foco principal, os setores econômicos estratégicos do Estado, como: Tecnologia da Informação e Comunicação, Biotecnologia e Biocombustível, Inovação Social, Agronegócios, Indústria da Construção Civil, Comércio e Serviços, entre outros.



Programa 070 – Mapp 97 – 2015

FUNTE DOS RECURSOS	TOTAL PROGRAMADO	TOTAL EMPENHADO	TOTAL PAGO	%
Fonte 00	675.690,79	675.690,79	618.411,72	100,00%
Fonte 23	478.831,79	478.831,79	478.831,79	100,00%
Fonte 83	2.116.287,44	2.116.287,44	1.944.316,51	100,00%
TOTAL	3.270.810,02	3.270.810,02	3.041.560,02	100,00%

Fonte: SIAP2015/WEBMAPP

13. Programa de Desenvolvimento Científico e Tecnológico Regional – CNPq/DCR

- **MAPP 119**

O Programa de Desenvolvimento Científico e Tecnológico Regional – DCR. Este programa objetiva a atração e fixação de doutores no Estado do Ceará, com a concessão de bolsas, atendendo às instituições de Pesquisa e Ensino Superior do Estado. Em 2015, foram implementadas 27 bolsas. Após seis meses de efetiva implementação da bolsa, é disponibilizado um auxílio de R\$ 20.000,00 (vinte mil reais).



Execução Financeira - Mapp 119 – 2015

FONTE DOS RECURSOS	TOTAL PROGRAMADO	TOTAL EMPENHADO	TOTAL PAGO	%
Fonte 00	585.906,38	585.906,38	585.906,38	100,00%
Fonte 22	1.169.600,00	1.169.600,00	1.169.600,00	100,00%
TOTAL	1.755.506,38	1.755.506,38	1.755.506,38	100,00%

Fonte: SIAP2015/WEBMAPP

14. Programa de Pesquisa para o SUS: Gestão Compartilhada em Saúde - PPSUS

Este Programa tem por finalidade fortalecer as capacidades locais de pesquisa, apoiar o desenvolvimento de projetos que busquem soluções para os problemas e necessidades dos sistemas e serviços de saúde, desconcentrar o investimento destino à Ciência, Tecnologia e Inovação em saúde e financiar pesquisas em temas prioritários relacionados à gestão do setor e a atenção à saúde. Sendo assim, o Programa visa contribuir para a solução dos problemas de saúde da população, bem como da gestão de saúde (SUS) do Estado do Ceará. Para atender a essas necessidades, a Funcap estabeleceu parceria com o Conselho Nacional de Desenvolvimento Científico e Tecnológico, com o Ministério da Saúde e com a Secretaria de Saúde do Estado do Ceará (SESA).

- **MAPP 120 – Programa de Pesquisa para o SUS: Gestão Compartilhada em Saúde – PPSUS**

O MAPP 120 comporta o edital 03/2012 que visa apoiar a execução de projetos de pesquisa que promovam a formação e a melhoria da qualidade do Sistema Único de Saúde (SUS) no Ceará, representando significativa contribuição para



a implantação das redes de atenção à saúde no Estado. Em 2015 foram apoiados 31 projetos e concedidas 14 bolsas.

Em 2015, não houve execução neste Mapp.

Execução Financeira - Mapp 120 – 2015

FONTE DOS RECURSOS	TOTAL PROGRAMADO	TOTAL EMPENHADO	TOTAL PAGO	%
Fonte 00	0,00	0,00	0,00	%
Fonte 83	0,00	0,00	0,00	%
TOTAL	0,00	0,00	0,00	%

Fonte: SIAP2015/WEBMAPP

- **MAPP 121 – Programa de Pesquisa para o SUS: Gestão Compartilhada em Saúde – PPSUS**

O MAPP 121 é composto por dois editais: 07/2013 e 11/2013. Ambos visam apoiar projetos de pesquisa que contribuam para o aperfeiçoamento dos sistemas e serviços de saúde no Estado do Ceará (SUS). Em 2015, o edital 07/2013 apoiou 26 projetos e concedeu 13 bolsas. O edital 11/2013 apoiou o total de 18 projetos.



Execução Financeira - Mapp 121 – 2015

FONTES DOS RECURSOS	TOTAL PROGRAMADO	TOTAL EMPENHADO	TOTAL PAGO	%
Fonte 00	170.981,32	170.981,32	91.224,07	100,00%
Fonte 83	0,00	0,00	0,00	%
TOTAL	170.981,32	170.981,32	91.224,07	100,00%

Fonte: SIAP2015/WEBMAPP

15. Financiamento de Projetos de Pesquisa e Desenvolvimento – PRONEX – Contrapartida CNPq

- **MAPP 127**

Dentro o MAPP 127, o Programa de Apoio a Núcleos de Excelência – PRONEX, objetiva dar suporte à grupos de pesquisa já consolidados e de comprovada qualidade científica, ratificada pela produção e titulação de seus componentes, provendo-lhes suporte financeiro com continuidade e suficiência para a execução de projetos de pesquisa de qualificação e relevância científica.

O Edital 02/2015 lançado em março de 2015, contempla 18 pesquisadores com 12 bolsistas nas seguintes instituições: UECE, UNIFOR, UFC, EMBRAPA, UNILAB, UVA, URCA, ICC E IFCE. Com previsão de execução para o ano de 2016.

Execução Financeira - Mapp 127 – 2015

FONTE DOS RECURSOS	TOTAL PROGRAMADO	TOTAL EMPENHADO	TOTAL PAGO	%
Fonte 00	0,00	0,00	0,00	%
Fonte 76	0,00	0,00	0,00	%
TOTAL	0,00	0,00	0,00	%

Fonte: SIAP2015/WEBMAPP

16. Fomento à Pesquisa Científica em Parceria com CNPq - PRONEM

- **MAPP 128**

Dentro o MAPP 128, o Programa de Apoio a Núcleos de Emergentes – PRONEM. Este programa visa apoiar projetos de pesquisa científica, tecnológica e de inovação propostos por grupos de pesquisa emergentes, de modo a incentivar a formação de novos núcleos de excelência em pesquisa no Ceará.

O Edital vai ser lançado no ano de 2016 e posterior execução.

Execução Financeira - Mapp 128 – 2015

FONTE DOS RECURSOS	TOTAL PROGRAMADO	TOTAL EMPENHADO	TOTAL PAGO	%
Fonte 00	0,00	0,00	0,00	%
Fonte 83	0,00	0,00	0,00	%
TOTAL	0,00	0,00	0,00	%

Fonte: SIAP2015/WEBMAPP



17. Programa estratégico de incentivo à inovação e à pesquisa científica e tecnológica visando ao desenvolvimento econômico e social do Estado do Ceará

- **MAPP 135**

Dentro o MAPP 135, o Programa Estratégico de Bolsas para promoção da Inovação Tecnológica nas Modalidades de Mestrado Acadêmico e Doutorado, tem por objetivo fortalecer o ensino de Pós-Graduação no Estado do Ceará, na sua quantidade, diversidade e, sobretudo, qualidade, visando a prover o Estado de recursos humanos qualificados para a pesquisa científica, tecnológica e a inovação de modo a contribuir para o seu desenvolvimento social e econômico.

Execução Financeira - Mapp 135 – 2015

FONTE DOS RECURSOS	TOTAL PROGRAMADO	TOTAL EMPENHADO	TOTAL PAGO	%
Fonte 76	8.654.143,68	8.654.143,68	8.654.143,68	100,00%
TOTAL	8.654.143,68	8.654.143,68	8.654.143,68	100,00%

Fonte: SIAP2015/WEBMAPP

18. Programa de Apoio à Inovação Empresarial

- **MAPP 136**

Dentro o MAPP 136, O Fundo de Inovação Tecnológica – FIT, com a finalidade de cumprir seus objetivos e metas, deu continuidade às ações previstas no **Edital 08/2009** – Inovação Tecnológica nas Empresas, que visa o fomento à inovação empresarial, nas áreas de atuação de Agronegócio/Setores Têxtil, Calçadista e Moveleiro; Tecnologia da Informação e da Comunicação; Tecnologia de Materiais/Metal Mecânico/ Nanotecnologia;



Biotecnologia/Alimentos/Fármacos; Biocombustíveis/ Biomassa/ Energias alternativas; Pesca e Aquicultura; Mineração/ Pedras Ornamentais/ Cerâmica; Equipamentos, Instrumentos, produtos e processos da área da saúde; Economia Criativa e Indústria Cultural. Das 20 empresas contempladas nesse Edital, apenas 02 estão em fase final de conclusão dos seus projetos, as demais já concluíram seu cronograma de atividades.

Foi dada continuidade também às ações inerentes ao **Edital nº 13/2010** – que visa o desenvolvimento de produtos, métodos e processos inovadores, envolvendo áreas como Comércio e Serviços, Indústria da Construção Civil, Infraestrutura para Inovação, Agricultura Familiar e Inovação Social. Neste Edital, foram apoiadas 13 empresas, das quais 06 já concluíram a execução dos seus projetos e 07 ainda estão em fase de prestação de contas final.

Houve ainda o andamento das empresas financiadas pelo **Edital FIT nº 01/2011**, cujo objetivo é ampliar o índice de inovação tecnológica das empresas do Estado e aumentar sua competitividade nos âmbitos nacional e internacional, envolvendo, principalmente, as áreas de: Tecnologia de Materiais/Metal mecânico/Nanotecnologia, Biocombustíveis, Agronegócio e Equipamentos, Instrumentos, Produtos e Processos da Área da Saúde. Do total de 19 empresas contratadas, 04 desistiram, ou seja, não deram início à execução dos seus projetos. Quanto às demais, 04 delas já concluíram seus projetos, 04 ainda estão em execução e 07 estão em fase de prestação de contas final.

Além dos editais acima mencionados, foi dada continuidade aos projetos aprovados no segundo semestre de 2015, através de Edital e fluxo contínuo, conforme detalhamento abaixo:

- Projeto Estruturante para Rede de Núcleos de Inovação Tecnológica do Estado do Ceará - **REDENIT**
- Fortalecimento da Rede de Incubadoras de Empresas do Ceará e de suas Incubadoras Afiliadas - **RIC**



- Inovação em materiais e métodos para a melhoria da qualidade das **Misturas Asfálticas** no Estado do Ceará.
- Programa Núcleo de Inovação Tecnológica – **PNIT**;
- Núcleos de Excelência em Interoperabilidade Semântica de Sistemas de Saúde – **NEXTSAÚDE**;
- Empresa **ECO SOLUÇÕES** – sistema que será utilizado para carregar bicicletas elétricas.

Execução Financeira - Mapp 136 – 2015

FUNTE DOS RECURSOS	TOTAL PROGRAMADO	TOTAL EMPENHADO	TOTAL PAGO	%
Fonte 23	78.865,24	78.865,24	78.865,24	100,00%
Fonte 76	2.139.598,50	2.139.598,50	1.488.241,75	100,00%
TOTAL	2.218.463,74	2.218.463,74	1.567.106,99	100,00%

Fonte: SIAP2015/WEBMAPP

19. Programa de melhoria da infraestrutura tecnológica

- **MAPP 137**

Dentro o MAPP 137, O Fundo de Inovação Tecnológica – FIT, com a finalidade de cumprir seus objetivos e metas, deu continuidade ao projeto aprovado no segundo semestre de 2014, através de fluxo contínuo, qual seja:

- Sala climatizada para produção de vacinas e fármacos em biorreatores vegetais.

Execução Financeira - Mapp 137 – 2015



FUNTE DOS RECURSOS	TOTAL PROGRAMADO	TOTAL EMPENHADO	TOTAL PAGO	%
Fonte 76	53.400,00	53.400,00	53.400,00	100,00%
TOTAL	53.400,00	53.400,00	53.400,00	100,00%

Fonte: SIAP2015/WEBMAPP



4. DEMONSTRATIVO DE RECURSOS EXTERNOS E DE TRANSFERÊNCIAS

- a) Demonstrativo do fluxo financeiro de programas ou projetos financiados com recursos externos constando, individualmente, a indicação da despesa total, o valor do empréstimo contratado e da contrapartida ajustada, os ingressos externos e a contrapartida estadual efetivamente realizada e as transferências de recursos (amortização, juros, comissão de compromisso e outros, individualmente) ocorridos no ano e acumulados até o período de exame.
- b) Demonstrativo das transferências de recursos concedidas e recebidas mediante convênio, acordo, ajuste, contrato de repasse, termo de parceria ou outros instrumentos congêneres, bem como a título de subvenção, auxílio ou contribuição, destacando a correta aplicação dos recursos repassados ou recebidos e o atingimento dos objetivos colimados.

Programa 070 – Ciência, Tecnologia e Inovação

Transferência de Recursos Recebidos

MAPP 14 - BIOFAR

- Convênio Nº 0108.0471-00, Projeto Institucional de Implantação de Infraestrutura de Pesquisa – Projeto Estruturante firmado entre a Financiadora de Estudos e Projetos – FINEP e a FUNCAP, no valor de R\$ 12.400.000,00 (doze milhões, quatrocentos mil reais), onde R\$ 4.000.000,00 (quatro milhões de reais) referem-se à contrapartida da FUNCAP, R\$ 8.000.000,00 (oito milhões de reais) são oriundos do



Governo Federal e R\$ 400.000,00 (quatrocentos mil reais) são contrapartida (tesouro estadual), da Secitece.

- Foi aplicado o montante de R\$ 9.071.900,70 (nove milhões, setenta e um mil, novecentos reais e setenta centavos), em recursos do Governo Federal e recursos de contrapartida.
- Em 2015, foi aplicado o valor de R\$ 2.136.406,13 (dois milhões, cento e trinta e seis mil, quatrocentos e seis reais e treze centavos), em recursos do Governo Federal e recursos de contrapartida.

MAPP 40 – PRONEX

- Convênio Nº 670014/2008-7, Programa de Apoio a Núcleos de Excelência – PRONEX, firmado entre o Conselho Nacional de Desenvolvimento Científico e Tecnológico – CNPq e a Funcap, no valor de 13.691.000,00 (treze milhões e seiscentos e noventa e um mil reais), dos quais R\$ 4.563.000,00 (quatro milhões, quinhentos e sessenta e três mil reais), são referentes à contrapartida do Tesouro Estadual e R\$ 9.128.000,00 (nove milhões, centos e vinte e oito mil reais) são oriundos do Governo Federal.
- Foi aplicado o montante de R\$ 13.097.809,45 (treze milhões, noventa e sete mil, oitocentos e nove reais e quarenta e cinco centavos) em recurso do Governo Federal e recursos de contrapartida.
- Em 2015, não houve execução.

MAPP 95 – PPP 07/2010



-
- Convênio Nº 740486/2010, Programa Primeiros Projetos – PPP, firmado entre o Conselho Nacional de Desenvolvimento Científico e Tecnológico – CNPq e a Funcap, no valor de 1.800.000,00 (um milhão e oitocentos mil reais), sendo R\$ 600.000,00 (seiscentos mil reais) a contrapartida do Tesouro Estadual e R\$ 1.200.000,00 (um milhão e duzentos mil reais) do Governo Federal.
 - Foi aplicado o montante de R\$ 1.299.502,74 (um milhão, duzentos e noventa e nove mil, quinhentos e dois reais e setenta e quatro centavos), em recursos do Governo Federal e recursos de contrapartida.
 - Em 2015, não houve execução.

MAPP 95 – PRONEM

- Convênio Nº 746751/2010, Programa de Apoio a Núcleos Emergentes de Pesquisa – PRONEM, firmado entre o Conselho Nacional de Desenvolvimento Científico e Tecnológico – CNPq e a Funcap, no valor de 4.500.000,00 (quatro milhões e quinhentos mil reais), sendo R\$ 1.500.000,00 (um milhão e quinhentos mil reais) a contrapartida do Tesouro Estadual e R\$ 3.000.000,00 (três milhões de reais) do Governo Federal.
- Foi aplicado o montante de R\$ 4.500.000,00 (quatro milhões e quinhentos mil reais) em recursos do Governo Federal e recursos de contrapartida.
- Em 2015, houve uma execução de R\$ 244.659,83 (duzentos e quarenta e quatro mil, seiscentos e cinquenta e nove reais e oitenta e três centavos), em recursos do Governo Federal e recursos de Contrapartida.



MAPP 97 – PAPPE

- Convênio Nº 03100314-00, Inovação Tecnológica para o Desenvolvimento – Projeto PAPPE III, firmado entre a Financiadora de Estudos e Projetos – FINEP e a Funcap, no valor de 15.000.000,00 (quinze milhões de reais), onde R\$ 5.000.000,00 (cinco milhões de reais), referem-se à contrapartida da Funcap e R\$ 10.000.000,00 (dez milhões de reais) foram provenientes do Governo Federal.
- Foi aplicado o montante de R\$ 15.453.365,57 (quinze milhões, quatrocentos e cinquenta e três mil, trezentos e sessenta e cinco reais e cinquenta e sete centavos) em recursos do Governo Federal e recursos de contrapartida.
- Sendo que no Edital 10/2010, foi aplicado o valor de R\$ 5.738.656,83 (cinco milhões, setecentos e trinta e oito mil, seiscentos e cinquenta e seis reais e oitenta e três centavos), em recursos do Governo Federal e recursos de contrapartida.
- Sendo que no Edital 10/2011, foi aplicado o valor de R\$ 2.924.440,49 (dois milhões, novecentos e vinte e quatro mil e quatrocentos e quarenta reais e quarenta e nove centavos), em recursos do Governo Federal e recursos de contrapartida.
- Sendo que no Edital 06/2013, foi aplicado o valor de R\$ 6.790.268,25 (seis milhões, setecentos e noventa mil, duzentos e sessenta e oito reais e vinte e cinco centavos), em recursos do Governo Federal e recursos de contrapartida.

MAPP 120 – PPSUS

- Convênio Nº 759538/2011, Programa de Pesquisa para o Sistema Único de Saúde - PPSUS, firmado entre o Conselho Nacional de Desenvolvi-

121



mento Científico e Tecnológico – CNPq e a Funcap, no valor de R\$ 5.120.000,00 (cinco milhões e cento e vinte mil reais), sendo R\$ 1.500.000,00 (um milhão e quinhentos mil reais) a contrapartida do Tesouro Estadual e R\$ 3.620.000,00 (três milhões, seiscentos e vinte mil reais) do Governo Federal.

- Foi aplicado o montante de R\$ 4.616.946,38 (quatro milhões, seiscentos e dezesseis mil e novecentos e quarenta e seis reais e trinta e oito centavos) em recursos do Governo Federal e recursos de contrapartida.
- Em 2015, não houve execução.

MAPP 121 – PPSUS

- Convênio Nº 774440/2012, Programa de Pesquisa para o Sistema Único de Saúde - PPSUS, firmado entre o Conselho Nacional de Desenvolvimento Científico e Tecnológico – CNPq e a Funcap, no valor de R\$ 4.500.000,00 (quatro milhões e quinhentos mil reais), sendo R\$ 1.500.000,00 (um milhão e quinhentos mil reais) a contrapartida do Tesouro Estadual e R\$ 3.000.000,00 (três milhões de reais) do Governo Federal.
- Foi aplicado o montante de R\$ 2.382.842,32 (dois milhões, trezentos e oitenta e dois mil, oitocentos e quarenta e dois reais e trinta e dois centavos).
- Em 2015, houve uma execução de R\$ 170.981,32 (cento e setenta mil e novecentos e oitenta e um reais e trinta e dois centavos), em recursos do Governo Federal e recursos de Contrapartida.



MAPP 127 – Financiamento de Projetos de Pesquisa e Desenvolvimento – PRONEX – Contrapartida CNPq

- Convênio N° 794804/2013 Financiamento de Projetos de Pesquisa e Desenvolvimento –PRONEX – Contrapartida CNPq, firmado entre o Conselho Nacional de Desenvolvimento Científico e Tecnológico – CNPq e a Funcap, no valor de R\$ 7.700.000,00 (sete milhões e setecentos mil reais), sendo R\$ 2.600.000,00 (dois milhões e seiscentos mil reais) a contrapartida do Tesouro Estadual e R\$ 5.100.000,00 (cinco milhões e cem mil reais) do Governo Federal.
- Em 2015, não houve execução.

MAPP 128 – Financiamento de Projetos de Pesquisa e Desenvolvimento – PRONEX – Contrapartida CNPq

- Convênio N° 794773/2013 Fomento à Pesquisa Científica em Parceria com CNPq - PRONEM, firmado entre o Conselho Nacional de Desenvolvimento Científico e Tecnológico – CNPq e a Funcap, no valor de R\$ 5.100.000,00 (cinco milhões e cem mil), sendo R\$ 1.700.000,00 (um milhão e setecentos mil reais) a contrapartida do Tesouro Estadual e R\$ 3.400.000,00 (três milhões e quatrocentos mil reais) do Governo Federal.
- Em 2015, não houve execução.



5. INDICADORES DE GESTÃO E DE DESEMPENHO – Funcap 2015

Auxílio à Inovação Tecnológica – Apoio à Empresas

A Funcap teve como principal indicador, em 2015, no que diz respeito aos indicadores de Resultado Setorial da Área de Ciência, Tecnologia e Educação Superior, o quantitativo de Empresas Atendidas com Inovação.

Indicador de Resultado Setorial	2010	2011	2012	2013	2014	2015
Empresas Atendidas com Inovação	64	82	112	113	118	115

Em 2015, apesar de ter havido um pequeno decréscimo, quanto ao número de empresas atendidas, ainda assim, o quantitativo superou o programado para o indicador, que era de 62 empresas.

Esse quantitativo contempla as Empresas apoiadas pelo Programa de Apoio à Modalidade de Subvenção Econômica a Microempresas e Empresas de Pequeno Porte – PAPPE Integração, com um total de 62 empresas, dentre elas estão os Editais:

- Edital 10/2010, com 25 (vinte e cinco) empresas contempladas;
- Edital 10/2011, com 13 (treze) empresas contempladas;
- Edital 06/2013 – 1ª rodada, com 14 (quatorze) empresas contempladas;
- Edital 06/2013 – 2ª rodada, com 10 (dez) empresas contempladas.

Tal indicador, contempla também, as empresas do Fundo de Inovação Tecnológica – FIT, com 53 empresas apoiadas, dentre elas estão os Editais:



-
- Edital 08/2009, com 20 (vinte) empresas contempladas;
 - Edital 13/2010, com 13 (treze) empresas contempladas;
 - Edital 01/2011, com 19 (dezenove) empresas contempladas e 01 (uma) empresa por Demanda Espontânea, totalizando em 115 empresas no ano de 2015.



6. CONCLUSÃO

A Fundação Cearense de Apoio ao Desenvolvimento Científico e Tecnológico – FUNCAP no ano de 2015 teve o orçamento autorizado originalmente no valor de R\$ 139.577.301,00, dos quais R\$ 116.120.113,00 foram recursos do Tesouro Estadual, enquanto R\$ 23.457.188,00 foram provenientes de Outras Fontes. Entretanto, mesmo estando presente no artigo 258 da Constituição Estadual de 1989, que diz que “o Estado manterá uma fundação de amparo à pesquisa, para o fomento das atividades de pesquisa científica e tecnológica, atribuindo-lhe dotação mínima correspondente a 2% (dois por cento) da receita tributária, como renda da sua administração privada.”, o valor do limite disponibilizado para a FUNCAP totalizou R\$ 20.184.498,29 do Tesouro Estadual, chegando apenas a 17% dos recursos orçamentários autorizados.

A FUNCAP, em 2015, canalizou seus esforços no sentido de alcançar as metas propostas e atender às demandas da sociedade como um todo, no intuito, principal, de cumprir com sua missão na qual lhe compete estimular o desenvolvimento científico e tecnológico no Estado, por meio do incentivo e fomento à pesquisa, à formação e capacitação de recursos humanos, ao fomento e desenvolvimento da tecnologia, à difusão dos conhecimentos científicos e técnicos produzidos e de promover o desenvolvimento social e econômico do Estado.

Como forma de aperfeiçoar a organização e o planejamento dos processos relativos à concessão de auxílios para a realização de eventos científicos, o Conselho Superior da Funcap aprovou nova legislação para a citada modalidade, com períodos definidos anualmente para a submissão de propostas.



Assim, é possível melhor gerenciar os recursos anuais, aprovando as propostas de acordo com os recursos disponíveis durante o ano. Tais eventos possibilitaram as exposições das pesquisas já realizadas, bem como o debate de temas intimamente ligados à Ciência, à Tecnologia e à Inovação.

A comunidade científica cearense têm submetido continuamente propostas solicitando o apoio da Funcap, o que levou a um total disponibilizado de R\$ 395.508,78.

O empenho da Fundação fica claro quando descritas as ações desempenhadas no decorrer do ano de 2015, como por exemplo o lançamento de 14 Editais e 01 Chamada Pública, que para tanto, deu-se continuidade às parcerias já firmadas desde 2004 com o CNPq, com a CAPES e com a FINEP, obtendo reconhecimento da sua competência, por meio do sucesso de cada uma das ações provenientes destes convênios.

No ano de 2015, apesar das dificuldades financeiras da conjuntura atual, a Funcap buscou manter o quantitativo de bolsas implementadas, garantindo a manutenção dos programas aprovados, das principais bolsas ofertadas pela FUNCAP. Em 2015 foram concedidas um total de 1.611 (um mil seiscentos e onze) bolsas de Mestrado, Doutorado e Iniciação Científica Tecnológica, sendo 577 na modalidade mestrado, 266 na modalidade doutorado e 758 bolsas de iniciação científica e tecnológica.

Constata-se assim, pelo exposto, que a FUNCAP buscou realizar suas funções visando contribuir para o desenvolvimento do Estado pelo concurso da Ciência e da Tecnologia, segundo sua missão institucional e de acordo com as condições financeiras que lhe foram proporcionadas pelo Estado.